盛京時報
The Shengching Shihpao
民國八年　大正八年　陽歷一月七日　陰歷十二月六日
發行所　奉天大西門外　盛京時報社

論說

新年之觀感　(頑)

不佞因慶賀新年。得與諸君小別數日。想諸君別來無恙。對於海內外之時事。其渴望聞見焉。當必倍蓰於平日。茲者新年已了。而本報休刊之日期亦已告終。爰敢更滌筆硯。復與諸君以文字相見。姑就新年之觀感而伸論之。倘亦爲諸君所樂聞乎。

夫慶賀新年。乃各國通例。固無所謂觀感。不佞之觀感云者。因社會中於陽歷新年。大率皆淡焉漠焉。從可知普通一般之心理。仍趨重於陰歷。絕無絲毫之新思想。以改革演進。慶賀新年。特其小焉者耳。不觀本報賀年廣告乎。除從事政界人員以外。吾國商民。登廣告以賀新年者。寥落若晨星。即相與道恭喜。投刺通慶賀者。亦極少聞見。雖曰小民難與更始。但吾國之改用陽歷。已閱八年。陽歷與陰歷。又非難以更改之事。商民猶且狃於故習。則又遑問其他也耶。當元二年間。商民尚比戶懸旗。藉具慶賀新年之形式。間有停業一二日者。以今徵昔。反形退化。此無他。因教育不普及。商民智識。類皆淺陋。無論何事。每由被動的而非自動的。向之時。警察列戶傳知。工商會分別佈告。今則歷年已久。在警察以爲無傳知之必要。工商會亦以爲無煩佈告。而商民之對此陽歷新年之慶賀。遂視爲多事。而於陰歷新年。則踵事增華。若醉若狂。其故蓋可思矣。乃或者謂慶賀新年。無關大節。商民之不樂用陽歷。實由於習慣上進出賬目。非至陰歷歲杪。不能截清。其所言非不成理。然是項關係。未始不足以改革。至慶賀爲國家大典。採用陽歷又爲國家所法定。商民受國家之統治。烏得以習俗而慢之矣。以上所述。並非有高深之至理。凡屬商民。應同具此常識。胡爲就社會以觀。此次新年。竟幷慶賀之形式而亦無之。吾國商民之程度。已大可見。雖然。其中豈不無軼類超群者。盍即互相提倡。而司教育者。復灌輸其應有之常識。庶幾吾國商民。足與世界爭競矣。豈獨慶賀新年已耶。特未審。質諸諸君以爲何如耳。

雜錄

敬告我全國同胞急起救國書　(李六更)

六更大聲疾呼曰我各界諸君好自爲之和聲最高我所願也永久眞和我所盼也民國主權政在國會武人當道解散兩國共和之魂亡代表之恥辱中外皆知不待言矣吾何爲號呼奔走不怕取淺見之譏吾何爲喪心病狂十五載持梆警世誠以內憂不除外患無由願也近來海禁大開大不同我閉關自守時代最以海權爲重之秋回憶自津抵粤無一是我完全口岸遑問太平洋黃海黑海乎總而論之國權路權海權鑛權商權政權財政權均在外人掌握可大爲痛哭失聲矣六更所欲提倡而可恃者吾同胞急急合成團體快快達我自已之民權惟際茲忍無可忍耐不能耐之時勢不得不泣告吾同胞同志曰事急矣勢迫矣列强侵畧悍不我待矣內外亂像朝不保暮矣昔之謀我主權者今則强兵壓境矣昔之門外窺伺者今則寢我臥榻矣吾同胞其醒也未吾同胞其知也未醒而猶昏是心死也知而不爲是無勇也再勿謂漏舟酣歌暫圖目下再勿謂積薪好夢權睡一時亦勿謂巢覆舟沉尚須時日再勿諉稱補救竟恃官府共和政體實在國民同胞同胞不爲一國計寧不爲一家計乎不爲一家計寧不爲一身計乎須知堅忍進取力可移山精誠所至排解金石一線牽來千鈞可繫千慮之失必有一得法律能伸則國必有霜摧葉落根本固尚可回春臨崖勒馬韁在手亦可挽救見兎顧犬亦未爲晚亡羊補牢尚不爲遲人心固結全賴聯合民氣發達是在教育茲際內訌將和之秋正値吾人救國之日猶貴急造國民基礎養成公民資格以期全國統一行之方可無阻是法律與民政本屬一體有關結莫解之勢須與不可離也乃吏考近今吾同胞之民具普通智識者僅百分之一粗通文字者無十分之一留意國事與眞正奔走國事眼光甚爲遠大不爭一時之小權私利者實屬寥寥罕覯問以憲法茫然不知改以律令瞠乎莫解雖曰共和民國七年正所謂盲人騎瞎馬夜半臨深池欲其不措置乖方鹵莽行事奚可得乎六更思之深憂之熟不得不奮然興撫然起所以不畏笑罵現身說法於社會所由來也言念及此令我淚下年近花甲不辭勞也蓋棺則止盡我天職伏思華華神州何地無才濟濟同胞士各有志導國民之引線惟我與爾促憲法之實行舍吾誰能任勞而任怨全國統一共樂太平憲政頒來同沾化宇移風俗之進化補教育之不及欲速速喚醒我社會同胞群起救國而求强仍願吾同胞同志個人量力去做以匡不逮要盡義務費盡心力以濟時艱六更掬滿腔血淚泣告我數萬萬同胞竭一身之精力盡我一分天職得寸則寸得尺則尺以吾儕熱度之膨漲卜他年國勢之興衰大義當前固不之勇爲之士當仁不讓誰肯作袖手之人萬載一時當存五內持梆臨行語無倫次六更願與我全國各界男女同胞共勉焉

牧羊　(泰西名畫)

國際聯盟觀

▲塔虎脫氏之意見

世界空前未有之大戰業經告終矣惟安排正義正道之講和條件使得以實際執行之負荷可謂爲較戰爭之遂行有一樣之重大也聯合國側將以威大總統一月八日所發表教書中之十四條(或從威氏及聯合國側稍加修正)爲戰勝者之基礎條件而謀德國惟是等件之精神非常使可以得必須如何而來之講和締結又非是等件件所能包括一切也中審愼可始達到目的也至講和會議之難題中尚有若干之問題須費考慮者也茲先引俄國爲一例大俄羅斯之部分現均處於殘虐之勞兵會與過激派勢力下若之吾人能再遂大軍至西比利亞及亞細亞等處使俄國之穩健派久得以團結一致則該國之形勢始可得觀滿足之狀態即聯合國須維持俄國之治安抑止無政府黨一派之殘虐使該國之良民得以乘機建設有代表的基礎之政府是爲至要惟建設新政府諸國如確定人種的系統及分領又爲難事耳又威大總統之第十四條內中有(各國締結廣義的特殊條約無國家之大小均須互相保障其政治上獨立及領土上之安全)此條範圍廣汎雖足以顯示含有相當國家聯盟然尚不能謂爲確定的者也又大統領威爾遜之創設聯盟實爲國際會議其宣言之十四箇條件實行諸目的詳言之確定之諸條約國際聯盟比較戰爭上之勝利更能發揮其機能而實施之美國民對於國際聯盟問題認爲時機已至就美國希望平和强制聯盟問題觀之國民之間各使喚起其興味且具體的研究組織方法最初所提倡之綱領有四其一國際間所有之紛爭付之國際裁判以法律精神爲準而裁定之其二國際紛爭適用國際法不能解決者付諸仲裁委員其三加入國際聯盟之國其國民同心協力若聯盟國因紛爭不適用法或不依妥協解決者而挑戰者加入該聯盟之各國對於此不法之聯盟國從經濟上或軍事上壓伏之其四召集隨時國際會議基於國際公法之精神而解決之且努力擴張此精神焉若吾人欲條約之履行或欲强制維持依據條約所成立之狀態則必須以必要之武力爲國際聯盟之後盾設立仲裁裁判所凡由適用此條約所起之紛爭均須依該裁判所之裁定故欲解決有擾亂平和之紛爭豈可不獨張仲裁裁判主義耶大總統威爾遜氏所倡道之平和强制聯盟主義關于適用我國與否本年一月八日咨送國會之教書十四條件中雖未言明然威氏在他處演說業已贊成之平和强制聯盟之議論在我國在英國在法國均頗爲活潑茲將親國際會議之開始國際聯盟之組織問題洵爲刻下之重要問題急須詳細審慮關於組織國際聯盟問題現尚頗費躊躇彼等非有疑於其目的實因能否達到目的之殊爲疑慮莫釋也故之若干之效果主張無論如何宜見國際聯盟之組織吾人因履行條約並協約之條文以一國際聯盟爲必要爲維持條約所定之狀態不可不有國際聯盟即從世界歷史上較從來更爲有效之政治上組織亦到達必要之時代吾人迄今于聯盟組織之事尚無一成功又不能見永久的和平之事實不宜因之失望蓋世界戰爭其狀態一變際此世界戰爭之終熄因令國際會議開拓新局面適爲絕好之機會也

紀事小說　王揆三遇害始末記

王賡甲。字揆三。山東肥城人。以前清諸生。由吉林法官養成所畢業。歷充吉林高等檢察廳檢察官等缺。民國三年。調充黑龍江高等檢察廳書記官。賦性剛介。供職法院。近十餘年。嘗以兩潔自矢。與人交不苟然諾。則於同人相處無間言。胞弟兄二。揆三居次。兄早死。以長子爲之嗣。俾寡嫂誓賦柏舟。以養親撫嗣爲志。年來以太翁與繼母年歲已高。屢欲乞假歸省。時聞魯省盜賊蠢起。鄉里尤熾。而思親之念益切。於六年冬。冒險歸里。方幸膽依晨夕。樂叙天倫。不圖禍變之來。不可抗禦。適因妻病。赴鄰境延醫。途次被馬踢傷。暈而復蘇。脛已折矣。亟送醫院療治。漸就痊可。舁之歸。將抵里門。突來騎匪十數人。以脬掠之去。挾馬上。夜行數十里。以脬蒙其首。投地穴中。暗無人影。未幾提出。追令函致家屬。醵金以贖。宛轉哀籲。直如不聞。有謂其置諸死命者。有謂其稍假時日使之自悟者。旋納之地下。歷二十餘日。復提出。索如前。揆三云。家中雖薄有田土。當茲兵燹之餘。變售不易。切懇減免。不可得。卒以千二百元。許其贖歸。揆三雖脫虎口。債務亦迫難少緩。而家有八口。重累一肩。環顧桑梓。莫不風鶴頻驚。更無謀生之地。於是謀之堂上。仍返原差。藉供事畜。乃於七年夏間。率其妻攜弱女及次子來黑龍江省。借住廳西南張正家之舊宅也。宅之前後。附近皆駐兵營。道殊僻靜。揆三趨公勤懇。退値常晚歸。同人以夜行相戒。揆三不以爲意。蓋內親無餘。而又不虞人情險詐至是。且往常數瀕危險不死。而竟以是爲快。先是揆三抵江後。以去年贖身之資。皆親友轉貸。於是減衣縮食。亟籌歸償。樽節之餘。益以借貸。近且積江幣數百元。於十一月十八日。懷幣出。欲往兌現。滙寄家中。又以案牘紛忙。退公尤晚。是夜赴友人之約。歡筵後。已入夜九時矣。

廣告

滿鐵定期船　大連出帆

榊丸(三四〇二噸)每星期五正午開往青島上海(由上海駛回之時逕至大連)

神戶丸(二九一三噸)每星期二正午開往青島上海(由上海駛回之時暫泊青島)

(神戶丸自十二月十七日起至廿三日止爲掃除汽罐休航以後照常開駛)

▲除本事務所外在營口遼陽奉天鐵嶺長春各站均發售聯絡船車票
▲兩船現均有設備無線電信機
▲發售船票時間在埠頭事務所至開駛之日午前十二時四十分止若在代辦所同于午前十一時二十分截止

南滿鐵道株式會社
大連埠頭事務所

日本郵船會社　大連出帆

高砂丸　一月三日門司神戶横濱行

乘船票由本出張所自賣如有坐客請至本所購買

代理店**三井洋行大連支店**　電話　四六〇　二二〇

在遼陽西關白塔公園東

- **地址**
- **班額**　高等小學一班高等小學預科二班各班以五十名爲率
- **資格**　高等小學以本堂預科畢業者升入其初等小學畢業生而以通達日語者爲合格小學預科以初等小學畢業者爲合格
- **宿舍**　凡在宿舍諸生均聽舍監五人管理每日晚間自習功課併舍中應守秩序按照民國所定學舍章程辦理
- **學費**　概不收取惟繕費自備(每月約洋一元五毛)入學時即先照三個月總納至應用書籍及夏冬兩季操衣等品均歸學生自備
- **進階**　高等小學畢業後仍欲求學者可入日本中學實業各學校肄業
- **報名**　到遼陽公學堂院內報名至陽歷三月三十一日爲止
- **開學**　新招諸生訂於陽歷四月初一日開學凡經許可收受者均於是日一律入堂

招領鎮基廣告

因鄙人於民國元年自領黑龍江省克山縣訥謨爾河南段正字四百四拾五號生荒一井今已開熟其地南距克山縣壹百壹拾里北距嫩江縣壹百叁拾里東距龍門縣壹百五拾里西距訥河縣壹百壹拾里四通八達正商賈雲集之區又北臨訥謨爾河拾里該河帆船輪帕通行無阻俟後地皆開熟人民繁庶水漢商埠必將蒸蒸日上也近因鄉鄰戚友懇在該處設立鎮基當即由克山縣立案出示曉諭名曰北興鎮作價招領刻已報領過半其街基分上中下三則寬拾丈長三拾六丈爲一號每上則領價壹百四拾圓中則八拾圓下則六拾圓如有願領者來本荒所面議或江省謙亨店開原站慶泰祥均可恐未週知特此廣告

奉天省開原劉香閣謹啓

東三醫院

開業已經閱十星霜能知滿洲之風爲華人之体質且以親切叮嚀與醫士日憑新主義

奉天小西關大什字街

介紹名醫

王雪錡先生浙人也精於醫學以知事官遊廣西直隸河南奉天等省年老倦於仕途寄居新民巨流河本年春經就地士紳創設耦松醫院舉先生爲院長編輯醫書教授生徒先生亦藉以醫隱月前倪君清和感時邪病于新民縣署危在旦夕群醫束手劇邀先生投藥一劑立見轉機連服數劑尋愈旋周君與庭病甚先生進省診治亦即轉危爲安同時之患時症者頗衆經先生手無不活鄙人等因省垣良醫甚少公懇先生留省濟人兼可傳授後進已蒙首肯遂公同擇定大南關上轆轤把胡同西口第二大門爲先生居住地點仍以耦松醫院命名幷經公議診例於后定于十二月九日(陰歷初七日)開診特此佈告

診例

每日現訂午前九鐘起至下午一鐘止

- 診　診資洋壹元號金洋壹角
- 診　三里內來回車資洋三角看資洋兩元五里內來回車資洋五角看資四元號資壹角每日午後二鐘出診每方壹元長方四元特挨晚診俱加一倍遠道及重證另議
- 診　就診人先到號房掛號付給看資領取號籤至診室按次診視　出診同　復診務帶前方

門出帶介紹人

史曜午　周樂三　林湄江　陳悅庭
隱蓮波　費英庭　佟紹先　沈湘洲
顏伯川　佟文舫　趙仲仁　倪治忱
梁子章　謝仲魯　吳志雲　周帛銘
陶受之　史心農　彭雅亭　孟紹眞　仝啓

大連西崗子　德昌木舖

出售各種壽材

材料品質：鏡木　赤松　建杉　柏木　宝礪木　黃花松　紅杉木

東洋拓殖株式會社奉天支店

營業：低利放欵　經理存項　一包辦實業　接濟資金

奉天新站
資本金二千萬圓
債券發行額金三千五百萬圓

特色：利息低廉期限從緩不分中外特別克己接洽和睦莫煩紹介擔保物鑑定資對借欵每千元只取四元不取他項雜費

廣告

啓者本號自由外洋輸入大宗**機器油**(汽缸油 小白鐵)**洋爐子**(黑皂油)(**車軸油**)馬口鐵及油房所需各色油漆汽門汽表雞毛繩一切鐵貨等類俱全價格從廉格外公道倘蒙賜顧不勝歡迎之至特此佈告以便週知

大連伊勢町三十二番地
金物商　**義泰號謹啓**　長電話一八二九番

敬啓者

本行自改組以來擬將舊日發行之小銀元票一律收回現已兩年有餘業將次第收竣尚有尾數流行在外或因各城鄉鎮道遠未及周知茲特登報聲明凡紳商各界持有本行舊日發行銀小元票者務請早日至本行或各處就近之分行換付現行之通用票券以便本行定期截止無任盼禱

奉天興業銀行謹啓

緊要聲明

啓者鄙人長子李融不務正業任意游蕩前在家時將鄙人半生積蓄耗費罄盡逃匿在外二年之久前與各親友通知不許與其勢欵等事俟後如與其交往者歸李融自已完全負担於鄙人無涉恐未週知特登報端聲明

李育之謹啓

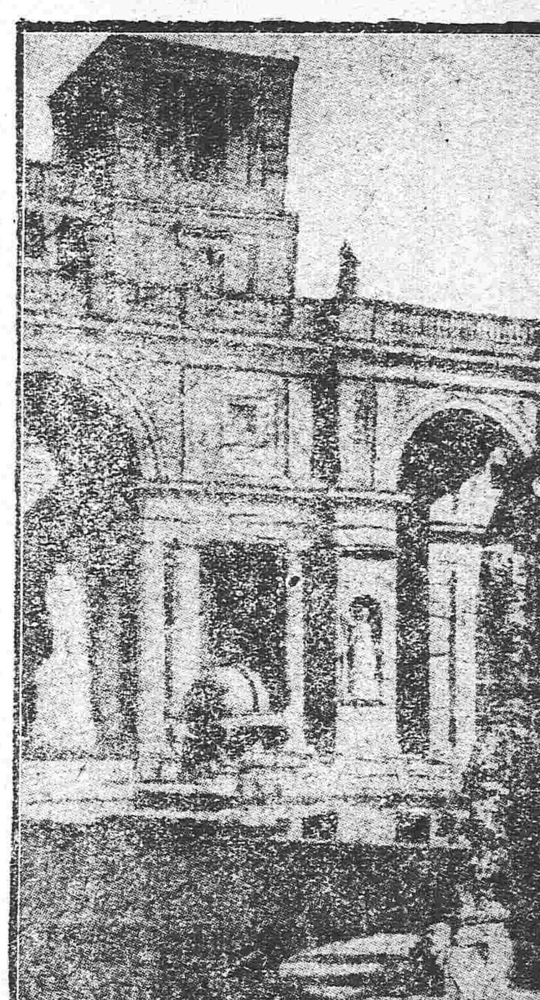

將迫德國還付中國之觀天儀（在伯林坡都旦宮殿前苑安置）

中國局勢

●請恢復陸海軍各要隘（四日發 北京專電）

參謀總長蔭昌三日面謁總統，請自南北罷戰後，各軍防地已皆不按常軌，請乘議和之際，恢復全國陸海軍要隘舊狀，以備將來易劃軍區，聞元首已有允准之意

●陳陝督請劃分軍權（四日發 北京專電）

陝督陳樹藩四日急電大總統，略稱陝省匪患確因向日權限不清所致，擬請准將本省軍權及援陝軍權劃分，以免互相掣肘，並乞由極峯主持，決不承認陝境屯駐南軍

●龍濟光自請免職（五日發 北京專電）

兩廣巡閱使一職中央已決定畀陸榮廷，龍子誠亦表贊同，二日晚龍氏呈遞大總統，詳述瓊崖失守經過情形，且謂疏無恢復之力，請即頒令免去兩廣巡閱使，更裁瓊崖鎮守使一缺

●電令李厚基毋梗和議（五日發 北京專電）

聞徐東海致福建督軍李厚基一電，略謂西南各首領均來電，咸云南軍已停北進，即應派員與陳炯明接洽，不得僅恃軍探報告，以免停滯議和，並囑其迅速遵行，將辦法商知薩督辦，以防意見隔閡

●西南議決之電告（五日發 北京專電）

蘇督李純致大總統要電，請據西南議定雙方開議日起，凡關各總裁與中央之文電，免由純代達，俾聽議席上最後之解決，惟中央倘無進行誠意，各總裁決計通電全國，將成案推翻

●籌備提前疏通事宜（五日發 北京專電）

▲撤兵與組閣

政府以近日既得南北開議之把握，現特籌備兩種要務，擬提前疏通（一）撤兵之事，欲使西南一致贊成，双方同時舉行（二）內閣須積極成立，西南不應再有反對

●西北邊防軍之編練（五日發 北京專電）

據參戰督辦處發表云，由段祺瑞編成之新軍，圖名為西北邊防軍，兵力三師及四混成旅，師長則由曲同豐、陳文運、馬良充任，駐劄京漢線、津浦線（各一師）及南苑、北苑等處，定於三月以內完全組織，其招募地則為安徵山東福建陝西等處

●陸徵祥氏之談話（五日發 紐約來電）

議和委員陸徵祥氏赴歐之途，在美談話云，中國政府擬將還付膠州灣及改正條約議案提出媾和會議，改正條約之要旨為撤廢領事裁判，但此項問題須以中國改良警察為前提，其能否實現，尚屬未來之事，中國與德奧之條約，則參戰之結果自然消滅，故此項條約須從新締結云云

歐美時事

●法首相之演說（五日發 巴黎來電）

法首相克禮孟斯氏在下院陳述，謂余雖尊敬威爾遜氏心情之高潔，然非在所有問題之意見一致，余須考慮前後四年德人在吾領域中果為何如之行為乎，國人對於敵人之行為，果抱如何之感慨乎，此事則非威氏所能知云云

●德人擬杜絕過激思想（五日發 路透來電）

德外相索爾紅因為防止俄過激思想，現已贊成與聯合國締結同盟，並聲明云，過激思想之蔓延，誠為對於世界之大威嚇云云

●威爾遜氏已抵羅馬（五日發 羅馬來電）

威爾遜氏于三日午前行抵羅馬，意皇及皇后均往車站歡迎

●法統領赴美預誌（五日發 巴黎來電）

法大統領擬俟講和條約締結後，往訪美國，以敦邦交

●入俄聯軍之目的（五日發 巴黎來電）

法外相比興氏云，聯合軍前往阿爾漢克爾及西比利討伐敵軍，其目的係恐將來僑民倘或陷於危險，除實行干涉外，無策可施，故遇必要時，即實行干涉云云

●僑美日華人民之權利（六日發 東京專電）

據赫諾爾來電云，美國聯邦判事赫禮士布恩氏曰，美國國會此次決定在美服勞兵役之日華兩國人民均有獲得市民權之權利，試驗歸化委員對於兩國民倘不為調查，則由美政府發佈命令以資強制付與，該權並聞可以適用此次規定之兩國人至少亦不下一千名云

●武力平衡主義之末運（五日發 紐約來電）

紐育窪爾杜報關于克禮孟斯氏演說論評曰，此次世界大戰實足證明所謂權力平衡組織（武裝和平）之失敗，故今後各國民斷無再支持該組織之理由云云

西比利亞問題

●日本軍一部撤還（五日發 海參威來電）

駐西比利日本軍司令官於三日對阿穆斯克政府各國武官赫爾窪杜將軍及新聞記者聲明云，日軍一部當行撤兵云云，並開始撤兵之期當在一月中旬

●武人暗鬥中之西比利（五日發 哈爾濱來電）

哥爾札克將軍被刺之說，未接確訊，然反對哥將軍之形勢漸熾，革命社會黨等實為其先聲，阿穆斯克、杜穆斯克、伊爾哥克、智利亞泌斯克、耶喀的林堡等之地方異常激熾，就中伊爾哥克之青年將校團刻已組織後援瑟米沃諾夫會，暗示反對哥爾將軍之意，由是以觀，哥將軍被刺之說或為事實乎

日本近情

●牧野男聲明媾和主義（四日發 紐約來電）

▲與美國新聞記者之談話

▲提倡極東和平與門戶開放

牧野男三十一日安抵紐約，與新聞記者晤談，略謂日本擬在媾和會議席上提倡極東之和平與開放門戶，按此項聲明，係日本政府關于媾和之大方針，聞務在各地每有機會必提倡此項主義，以期使世界周知，日本對付媾和之方針，所謂極東和平主義者，因從來列國中動輒有誤解日本政策，視為侵略主義、抑壓主義者，此次特揭示此項和平主義，極力提倡，以明其態度，而杜誤會之根源，所謂門戶開放主義者，為從來亞細亞人種在世界各方面經濟上、國際上及其餘各關係上諸多限制，其行動不得自由，例如東洋人在美國關於土地收用權、市民擁護權受有特殊限制，若英領澳洲亦對於東洋人種種有所限制，不予以對等權利，故擬使各國撤廢此種不公平之限制，開放門戶，此外若西比利亞，為俄國計，為世界計，欲使其開放門戶，要之北自西比利亞，南至澳洲，與中國同一實行開放門戶而已，現在各國對于此項主義已畧予承認，是以日本關于此項主義擬與中國協力一致，在媾和會議席上毅然主張，大有不貫徹不已之概

●宮內省拍賣御料地（六日發 東京專電）

日政府為增進民力起見，刻已決定將不用御料地售與民間，此項價格大約一億圓以上，聞為田地年可增收米穀一百萬石，定為日本宮內省近來一大德政

●風雪為災

六日發東京專電 北日本地方風雪甚激，東北信越北陸各線頗被損害

●多情之女優

六日東京專電 日本女優松井須磨子殉島村抱月氏縊死

●決定改正選舉法

六日發東京專電 日內務省決定改正選舉法，納稅資格改為三圓，並採用小選舉區制度

命令專電

▲大總統令（十二月三十日）

▲曠芝授為陸軍步兵上校，張治垚授為陸軍砲兵上校，劉培元授為陸軍一等軍醫正，此令▲陸軍總長段芝貴呈請授李儀吉、王績緒為陸軍步兵中校，朱靈治、程廷棟、盧豐年、楊中科、張鳳岐為陸軍步兵少校，王思敬為陸軍騎兵少校，張振萬為陸軍砲兵少校，安秀瀾為陸軍三等獸醫正，均照准此令▲陸軍總長段芝貴呈准護軍管理處都護使紹英咨請以雙德、廣順陞補護軍參領，德純、扎倫布、祥瑞、松阿哩、常秀、廣蔭、奎林陞補副護軍參領，奎成、春保、長春、清泰、開泰、札勒杭阿、鳳紀、德松、秀松、林德、祥陞補委護軍參領，均照准此令

（十二月卅一日）

▲兼署財政總長曹汝霖呈署贛關監督唐才質請免職，另候任用，唐才質准免署職，此令▲任命劉印昌為贛關監督，此令▲任命吳質孫為河南河務局局長，此令▲內務總長錢能訓呈請任命龍敏修暫行兼代河南全省警務處處長，應照准此令▲義國駐華代理公使華蕾給予二等寶光嘉禾章，此令▲鐸爾孟晉給二等大綬嘉禾章，此令▲江庸晉給二等大綬寶光嘉禾章，此令▲丁乃揚給予二等大綬寶光嘉禾章，此令▲王其康給予三等寶光嘉禾章，此令▲蕭廣傳給予二等嘉禾章，此令▲王遇甲、方咸五均給予二等嘉禾章，此令▲唐在章、孔昭焱均晉給二等嘉禾章，此令▲葉長盛、李允昌、李士銳均給予二等文虎章，張秀奎、吳春康、周振清、路孝忱、項致中均給予三等文虎章，任煥章給予四等文虎章，此令▲蕭安國給予三等寶光嘉禾章，此令▲孫多禔、俞人蔚、章祖禧、張德熙、關景星均晉給三等嘉禾章，熊賓、王徵善、楊蔭桐、張英華、繆秋杰均給予四等嘉禾章，此令▲史國倫、迪都羅均給予三等嘉禾章，盧力貝、蒿樂柏理穩均給予四等嘉禾章，此令▲杉本久太郎給予五等嘉禾章，此令▲羅爾瑜給予三等文虎章，此令▲卓澂給予四等文虎章，此令▲前因魯省匪氛不靖，業經嚴飭署督軍張樹元切實勦辦，並由蘇豫等省一體撥隊協勦，該署督等呈報剿匪獲勝情形，辦理尚屬得手，惟是該省居津浦鐵路之衝，前此曾有攪擾車站、妨碍交通情事，現雖匪勢衰平，車行通暢，而為體恤商旅起見，仍宜察度情形，妥籌維護，應由該署督會同直隸、江蘇、安徽各省，迅撥得力軍隊，於津浦沿路各處，隨時勦除匪患，認真防護，務期通行無阻，以保公安，至軍隊有維持秩序之責，往來各路觀聽攸屬，尤應恪遵軍紀，毋稍凌越，并著責成各統兵將領，嚴密稽察，有犯必懲，以肅戎行，而重路政，此令

新年來和議進行消息

赴寧會議各代表出發後，和議進行自更當極力從事，聞總統因便利京寧間之意思融通，現特派四員為往來京寧密使，其名單尚在秘密中，至於阻碍和議進行之各爭點，現在仍爭持不決，如陝閩問題，聞赴滇特派員之周予覺近有電到京，謂唐繼堯對於指陝省為勦匪區域，甚為憤慨，務祈取消此議云云，國務院昨復電周氏，內容略謂閩陝勦匪，前已由秀帥（指李蘇督）通電籌商辦法，本屬雙方合勸，唐督之意未免萬難，在緩倘復遷延時日，枝節橫生，誠恐誤會，請切實疏通，惟此番會議關係綦重，牽動外交云云，又會議地點，以唐紹儀必爭在滬最力，徵聞政府之意，亦另有活動，但使果移滬開議，亦須在租界之外，究竟如何解決，未可預測也，茲更從某方面覓得錢總理最近致西南要人原電兩通，誌之亦可窺見雙方爭持之烈

文電因所述閩陝問題，已屢電奉達，故遲未另覆，而我公促進和平之盛意，固所至佩，續奉嘯電，大旨相同，以我公責望之殷，遂不敢避愚衷之嫌，復有伸述，尊意謂陝軍非匪不匪問題，係停戰不停戰問題，鄙意欲決停戰問題，仍當審別其是否土匪，果其非匪，則當振導和平之際，南北軍隊皆我袍澤，同仁一視，詎有猜嫌，若果為匪，即在南方亦必以人民為重，以地方為重，豈能任其淫掠蹂躪，不為之所，此間迭據陝民函電，聲述情況，慘不忍言，我公謂陝省倘未解甲，無以對三秦父老，能訓竊恐縱匪不治，坐視陝民陷於水火，更無以對三秦父老也，公固夙領陝疆，能訓亦曾備員陝右，關懷詎有殊情，[illegible]籌度以圖備濟，此間對於陝事計畫，前已電致少川，並由李督商尊處，大要在分別軍匪，確定標準，凡所目為護法軍隊者，將領何人，駐紮何地，成軍何日，餉械何出，編制及紀律若何，均所樂聞，至軍無南北，皆以保民，匪為民患，分當進勦，陝省情形迫切，若俟大局底定，從容勦撫，恐彼時禍患一深，民生重困，收拾已遲，陝民怨咨，又將奚若，現李督已商尊處，雙方劃定暫駐地點，各任勦匪，彼此傾嚮畧同，可期合轍，此時更要關鍵，惟在速開會議，解決糾紛，否則更長夢多，益無歸宿，諸君尊重和平，亦必不出此也，掬誠奉達，能訓印

頌奉致元首碼電敬悉，鄂西各節，已于宥電詳達，雙方劃駐辦法，秀山意旨畧同，以屬將詳細辦法，商尊處迅圖解決，至領事保証一節，以對內之事，彼此不能自信，取信於外人，殆非開誠布公之道，高明當已察及，少川已担任總代表一席，至深佩仰，此間代表等業於豐日出發，此時國事為重，亟盼剋日開議，早釋紛拏，至閩陝等事，籌議既有端緒，無難賡續商洽，不宜以此遷延時日，致中外傾企之和平無由實現也，掬誠奉，倘希鑒察，能訓卅一印

又訊，南方代表政府確已得駐香港委員來電，報告南方擬定之代表名單，總代表唐紹儀外，其餘十人為胡漢民、[illegible]春森、王伯群、章士釗、唐繼禹、李述膺，此六人與前日外電所傳相同，此外四人為崔猗、秦廣禮、姚子和、彭允鴞，則異於外間所傳也，第西南尚未正式電告政府，將來有無變動，尚不可知，而南京方面之和議進行，則李蘇督有艷（二十九）電達政府，呈報已在省公署設立和平善後會議辦事處，由省長齊耀琳主任，並派李廷玉襄辦其事，請飭部備案云，又會議地點，西南仍固執在上海，茲聞此事李蘇督來電，仍報稱南方意見未易疏通，請政府再行遴電岑陸唐諸人磋商，政府當已有電分致各處，並復李督一電，略謂唐少川君昨電主座，仍堅持在滬開會各節，双方既已表示在前，何堪再事更張，重生枝節，殊難承認，除已分電解釋外，務請再行切電疏通，俾使迅照原議，剋期組織開會，免致貽誤大局，又於致伍朝樞接洽赴歐之電中，亦託伍氏疏通此事，伍亦有復電，謂少川主張在滬開議，意在避免軍人干涉，至生窒碍，但申寧同為國土，尊旨任寧，且屬都會，亦多裨益，樞頃已切電各方，請其一致承認在寧開議云云，是地點問題，爭持未解，尚在磋商之中，不過以各方面傾向多在南京，上海開議，當終難成諸事實耳

游刃有餘

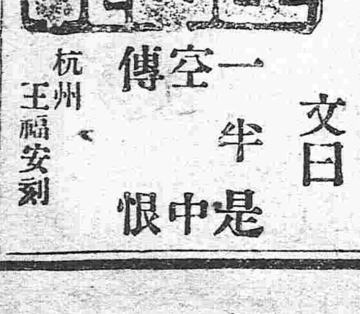

文曰
一半是
空中
傳恨

杭州王福安刻

東聖然星命酬應館由京到奉

為通遼縣商民代三營十連宋連長白寃

請閱奉天一署一分署巡官孟君文獻之德政

大德醫院廣告

恭賀新禧

三陽開泰、五福盈門
來往拜賀、相歡肇慶

先儘服仁丹能解椒酒之醉增春盤之味
新年之佳氣自生眞是杏林第一之奇方

仁丹治

頭痛目眩、酒醉船暈
食積不消、腹痛吐瀉
精神鬱結、積痞呑酸
水土不服、時令疫疾
其他危急諸症即有靈效

仁丹活用

拜年接客應酬之時
祝宴乾杯唱曲之時
聽戲溜達拜廟之時
行旅搭車坐船之時
等時須臾不可離左右

良修老舖

日本大阪
森下博大藥房
拜賀

山口運輸公司
長春 公主嶺 四平街 開原
◎運搬…貨物
◎保管倉庫貨物
奉天大西關
電話…六十…

●各埠銀及糧食行市（六廿）　●奉天錢行市　●奉天金銀行市（六日）　●奉天錢業公所（六日）　●長春電報（六日）　●大連電報（六日）　●開原取引所（六日）

東三省新聞

▲奉　天▼

●張使條陳平和會議事項

政府遣使赴歐列席講和會議，曾分電各省條陳關于講和之條件，藉資集思廣益。茲據軍署消息，張巡閱使曾電致政府條陳關於東省之事項，惟內容關防嚴密，無從探悉，僅微聞係關于蒙古方面之中俄條約云（淚）

●張使提議調回奉軍

據聞張使以南北既趨和平，際此冬防吃緊，特於日昨（即四號）召集各級軍官及參謀顧問，在軍署會議調回奉軍辦法。（一）先將二十七八兩師所編之兩混成旅調回，分布各縣駐防。（二）所有之輸送大隊即時解散，並請中央發給恩餉兩月，各回原籍。（三）奉軍調回後，編制第三十師，并更動防務云（根）

●編制衛隊旅近訊

張使擬編制衛隊旅，現已籌備實行。其編制法，步兵一團，一營機關砲，一營機關槍，一營合成一旅。所有軍士除原有衛隊營改編外，其不足人數，擬以蔡樹德所部之第三混成旅中抽調若干，其衛隊長一席，擬由五十四旅旅長張作相兼攝云（淚）

●孫副司令回奉報告

奉軍司令部副司令孫烈忱，因收東軍隊請領餉糈各事宜，須回奉商議，聞于日昨（即五日）帶領軍官馬弁二十餘名，搭乘京奉汽車回奉，旋即赴轅晉謁張使，密談良久云（根）

●張使派員赴京

東三省巡閱使張雨亭近接中央來電，謂當此內外雖在和平期中，然一切軍事上之計畫須有具體的磋商，俾便一致，務派代表前來等語。聞張使當派參謀長秦華為代表，于日昨啟程西上云（根）

●湯玉麟回省就職

湯玉麟於年內旋返北鎮，料理私務，一時盛傳其辭卸顧問。茲聞湯氏已于四日回省就巡閱使署軍事顧問之職，前項傳聞係屬子虛云（淚）

●各軍士少知畏法

奉省軍士蠻橫已久，雖當局時申禁令，而一般態不畏法之軍士，其強暴態度仍然如故。自五旅九團兵士姜某在西門臉強取衛生衣，遞被警備司令檢斃後，各會軍士大加惶恐，始知軍法之森嚴不可忽視。如近來劇園妓館已無彼輩之踵跡，第遊行於各地方之軍士仍然觸目皆是耳（淚）

●縣知事分別記過

張兼省長以縣知事為親民之官，對於民事案件自應審慎將事。當查知安圖縣知事繼源、通化縣知事潘德荃、首席承審王林祥、法庫縣知事貢士元、台安縣知事周啟英、盤山縣知事齊耀唐、臨江縣知事關文元、康平縣知事張仲友、開通縣知事馬宗融，均辦理不善，各記大過一次，以示儆戒云（根）

●隊長已委充稽查

輸送隊裁撤後，其中分隊長已由張使發交各軍委用。茲聞第三輸送隊中隊長李某及各隊中分隊長等十五六名，已於日昨委為軍署稽查矣（添）

●東豐縣解送罰欵

東豐縣知事王鏡寰遵財政廳電令，將所收各項罰欵掃數解省，當集合大洋七百餘元，派員于日昨押解來省，交財政廳收存云（根）

●振武軍遣散回奉

去年當南北戰爭劇烈時，粵省派員來奉招募振武軍數混成旅，即時南下。茲聞將是項振武軍相繼遣散，已派第一團副官張鳳岐帶同遣散兵士七百五十名由軍糧城回奉，以便各謀生業云（根）

●通緝舞弊潛逃之繩員

督軍兼省長張雨亭日昨訓令各路道尹及各縣知事，略謂據清丈局詳稱，查錦縣第四區清賦繩員雷潤即雷雨田、書記吳庚林等通同舞弊，狼狽為奸，現因事敗潛逃，仰即一體查緝，以便懲辦云（根）

●殖邊小票收清展限

自當局下令收回殖邊銀行一角兩角小票，限於去歲十二月三十一日截止，奈因該票散佈各地，收換者僅有一半，故該行現在規定展限至本月十五日兌清，業經出示佈告，故街市中仍得照常通用云

●闞局長過奉

吉長鐵路局長闞鐸偕同三田技師赴大連購辦鐵路材料，以備本年修補該鐵路之用。現已訂妥合同，由日本南滿車運至長春。闞氏于日昨偕三田技師過返抵奉，在大和旅館少息，即行赴長春云（松）

●教育界之東鱗西爪

各學校年假俱放三日，聞省立各小學校及縣立私立各小學，均于六日始核計分數。高等小學及中學、農工商、師範各校，均由三日起停課溫習，至六日舉行寒假期考，預備准于十一日一律放假。惟女子師範則早放三日，定于九日放假，其原因以學生多外籍人士，恐返里時或有不便。工業學校附設之職業教育教員養成所出示招生後，報名者異常踴躍，現下已達百人之數，蓋世人皆視為當今所必需者也。惟聞當局擬考試時取嚴格主義，程度不及決不取錄。第四中學校寒假期內添招學生百名，定于一月十三日考試；第一中學添招一級六十名，定于二月十六日考試。聞報名者多赴第四，赴第一者甚鮮。潘陽師範講習科改組初級師範本科，早經揭載。茲聞是事即于春間開學時，將現有之講習第六級生改為師範預科，以便暑假時提升本科至第五級生。于暑假畢業後，講習科即行終結。該校劉麟閣校長于儀器模型標本之添置、教員功課之分配，已着手籌備。其班次，聞每年招生一班，以五班為止，蓋師範畢業期為五年，五班正合一周也。

省教育會年前開會，無何等特別議案。縣教育會于薪水問題雖會討論，請恢復十一月並改發現款之提議，然不過一紙空文，究屬不能辦到

●金融界之消息種種

京奉車改收現洋，張使以為影響于奉天金融所關匪淺，前者已再三力爭中央，對于此事頗形困難，遂特別規定凡屬奉天軍政人員乘坐火車，均以小洋票一元四毛五之數至交通銀行換現，以示優異。對于該行之損失，則由交通部擔任。但往換必須持有証據，所苦者惟小民耳。

資奉天前曾以改革幣制、整頓金融為詞，曾與日商方面訂約停止換現。該約期限本月間即將告終，當局不特于根本整備毫無籌議，即舊日發出之小洋票亦未蠲

寒氣　界圈內所列係與年本日溫度之比

氣候記錄（一月五日）　零下十五度二

五日

平均　零下三度六（低一四度二）

最高　一一度五（低九度二）

最低　零下一五度二（低一六度四）

行仅回官銀號與業銀行徒乘此機會發出無數大洋紙幣，以啚活動，到期仍無法兌換，擬與僑商方面再行續約，以期展緩。但外人是否應允，難以預知。年前當局籌議停止兌換現大洋改兌銅元，並同時發行銅元小票一事，現下又恐銅元將來亦無術應付，正在考慮。據吾人觀察，當道之設施無論若何，必致錢法日毛、金融日緊，殆無疑義。蓋其並不於金融上力謀整頓也

▲熊　岳▼

●齊排長軍紀嚴肅

暫編陸軍第二混成旅步兵三團第一營一連一排排長齊有恩，前為清丈范姓地畝風潮，駐防城東南黃哨村中，該村雞犬無驚，人民賴以安堵。軍士買柴辦米，概由賣主說價交付。因之白雲區內皆感齊排長軍律嚴明之德，現擬聯名列登廣告，以資頌揚云

▲大　連▼

●祖餞民政長誌盛

本埠民政署署長大內丑之助氏任職以來，寔行中日親善主義，中日商民無不欽佩。茲因該氏辭職，中日人士公在大和旅館請該署長餞別，雙方依戀，情見乎詞。并聞華商方面集有巨金，擬製贈品以作紀念云

●官銀號發現假票

東三省官銀號時有假票發現，屢誌各報。日昨西崗子石印局四如堂主人程玉棠又使出該號假票，每張五元，被某暗查捉獲，當送政署懲辦。至此等假票何自而來，刻在調查之中云

▲輯　安▼

●區官率隊彈壓

輯安南鄉楡林街（距城七十餘里）係商賈雲集之地，向設有二區分駐所。近因匪勢猖獗，裘知事為保守治安起見，誠恐有鞭長莫及之虞，復札飭二區區官李輔臣開隊前往彈壓。該區官奉令督率全隊開赴楡樹林，諒一般胡匪當必聞風喪膽云

●防軍開拔抵安

輯安縣屬後饒頭溝紅土崖一帶已成胡匪淵藪，商民一夕數驚，咸有草木皆兵之勢。裘知事有鑒於此，電稟省長請兵彈壓。張軍長遂電知東邊鎮守使就近派兵往勦。茲聞馬統領已派步隊第七營軍官官王子猷帶隊前往，昨三十號到輯，以資駐防，相機擊匪云

▲開　魯▼

●警察所呈報罰欵

警察所長高方亭，現因年關在邇，當將秋季所罰違警各欵，除照章從賞警士外，一律呈送縣公署，以憑核辦云云

▲鐵　嶺▼

●儲蓄會又發紙幣

本省錢法毛荒，金融紊亂，多由私發紙幣充斥地方有以致之。是以張巡閱前為維持圜法起見，飭令各縣知事勒期將地方私帖長數收回，而鐵嶺縣亦接有此項公文。冉知事除告並傳知各商號外，又派專員分赴四鄉，嚴行收回，以便繳銷。現時鐵邑私帖一律收束清楚，雖有一二尚未撤回者，已正在限期催收。間近查悉西地方儲蓄公會又有新紙幣流行市面（該會前次即在私發紙幣之例），不知與地方當局有如何之運籌，竟能行使。謂該會印發紙幣為數頗鉅，均係大票，吾不知當局有所見否，姑誌之以覘厥後

●商務會酬勞防軍

駐鐵嶺陸軍第二混成旅第四團團長趙福堂自到防以來，對于地方各界感情極為融洽，督率官兵保衛地方，尤甚熱心。本邑商務會會長彭拙青、副會長韓會友二君，以現屆新歷年，日昨特派人備購肉麵若干，分送團營部及各連士兵，以資酬勞云

●飭令請領恤金

駐鐵陸軍四團第二營營長岳廣有，前因積勞病故，經該管團長照例呈請奉憲發給該故營長遺族恤金。茲聞團部奉令准發給該故營長恤金洋二百五十元，日昨已轉飭其家屬具呈請領云

▲懷　德▼

●警備第二隊官長撤任

駐梨樹小城子鎮警備馬五營第二隊長張某，因擊匪誤斃民命，經上憲將該隊官隊長一併撤差，遺席委于某為該隊隊官，禹某為該隊隊長，已前來視事。並因百十三團步二營移防小城子，該隊于日昨開拔到懷云

●陸軍移防緝獲胡匪

陸軍二十九師百十三團步二營調回小城子原防，行至該鎮，適遇某商號櫃夥杜某被匪劫去狐皮馬褂等衣服多件、錢票若干。該營長馬君聞訊，當帶同兵弁追擊，當將該匪捕獲，帶到防所預審一過，呈戴團部核辦云

●楊副官約束軍隊

陸軍二十九師步兵五十七旅百十三團，今春因南軍起事，奉張巡閱使令調赴軍糧城、石家莊、鄭州一帶防堵。刻下南北議和，該團仍回原防。日前步一營到懷，緣防所無定，暫住街內各商號。該團副官楊子恆傳諭各隊，每日祇須粗飯疏菜兩餐，不准索食肉麵及騷擾情事，並親往各處偵查。一切各商號無不感其仁德，若楊君者可謂管束有方矣

▲臨　江▼

●所長擊匪

警察所長吳慶康氏下車伊始，即以肅清匪人為目的。日前親率警士二十名至老爺嶺西捕擊胡匪，說者謂該所長威名夙著，諒彼跳梁小醜莫不膽落矣

▲海　龍▼

●副領榮升

駐海日本領事館副領事堅村氏任事二載有餘，與中日人士感情最洽。該領事日昨接到公文，委任海參威正領事，該氏遂整理一切，定一月二號即行前往履新矣

▲朝陽鎮▼

●區官得人

本鎮警察第二區自前任區官撤差，另委滕香圃蒞任。滕君為人忠厚，精明幹練，數月以來認眞辦理。刻下冬防吃緊之際，該區官不辭勞瘁，晝夜梭巡，每至伙房小店，時以善言盤詰，並不威嚇。闔鎮商民無不謂滕區官為警界中之錚錚者也

▲遼　中▼

●清鄉專辦督警擊匪

南路清鄉局專辦王紹良親赴遼中縣會審盜案，隨帶護警二名，行經遼邑七台子地方，聞有車戶聲稱前距二三里許與隆台有胡匪六七名搶劫運糧大車六輛等語。該專辦聞信，立即督帶隨警馳抵與隆臺，正值匪人逼捐之際。該專辦令警開槍射擊，匪亦開槍互射，一小時之久，斃匪一名，傷匪一名，餘匪始逸，車戶無不額手稱慶云

▲梨　樹▼

●警備隊來梨駐防

駐撫順警備馬七營調梨駐防，業誌本報。茲聞李營長先行進街，至三十日午後全隊皆至，觀者甚夥，咸稱軍容頗盛云

●胡匪竟著軍服行刦

邑西四顆樹住戶孟廣才、孟昭祥二家大車來街售賣秫稭，回時行至小鄭家屯，遇身著軍服者二人，一騎紅馬，一騎白馬，年均三十餘歲，各持俄槍，聲言係北一鄉保甲，與車同行里許，至河套，該二人將車攔住，用槍威嚇。又來一行人，非令其卸車上牲畜，該人將孟廣才、孟昭祥車上所駕之騾馬併繩套、車牌、狗皮褥子、羊皮褂子、錢褡、皮帽等物均行搶去。匪即遠颺，當報告附近保甲，能否弋獲，尚未可知

●匪徒就擒

邑北窮棒子溝王榮為飢寒所迫，遨集宮萬發、周洛疙疸等數人，以木棒為假槍，強搶閻寶山、李德山家馬匹、衣服等件，即時分贓散去。經失主報知小城子保甲，將王榮、宮萬發拏獲送縣，第不知如何懲辦耳

▲洮　南▼

●陸軍奉調勦匪

駐洮二十九師因鎮東、安廣等縣有大股胡匪擾害治安，屢派大隊出發痛勦，卒未蕩平。現又調百十六團團長陳君帶馬隊數連追擊，諒此等匪賊經此一番剿擊，不日即可弭平也

●郵差寄遞誤期

洮南至遼源陸路五百里許，向來郵差到洮，按日不誤。近月來或隔二三日始到，或一日到郵差二三名，未識其中何項緣故，望有管理郵政責者速為整理也可

▲長　春▼

●協濟會募捐辦法

歐戰協濟會長春分會現已議定章程，先由商界籌募，將商家共分十等，頭等商舖捐洋三百元，二等捐洋二百元，三等捐洋一百元，四等五十元，以次遞減至十元五元，其餘攤床雜貨商以及民戶另行會議設法捐募云

●慶賀新年

此次陽歷新年，本埠各機關休息七日，各商家銀行休息四日，停止辦公，慶賀新年，惟商民則無甚新年景象云

▲德　惠▼

●花會犯傳案收押

本縣二區界佟家窩堡有花會賭局兩處，為李煥文、曹宏遜所設。日昨經該處佟化東來縣舉發，當由縣知事派巡警傳案審問，收確立即收押，以維地方云

●女學校失火

本縣女學校去年二十七日夜因燒坑不慎，將樑柱燒着，火光甚盛，經該校厨役等撲滅，僅燒毀房子一間，尚未延及他處云

▲五　常▼

●榷運局長旋返

五常榷運分局局長王蘭友接事後，即赴長春公幹，多日未歸。現以時屆隆冬，鹽已開運，每日大車數十輛由長來五，且值暢銷之際，該局長特於日前遄返，以重職守云

▲望　奎▼

●嚴知事防患未然

江省為馬賊出產之處，值此天寒歲暮，無業流氓從事搶掠，雖有陸軍警察亦難防其出沒。照常嚴知事有見於此，特設堡防，每井出壯丁二十名，各保地面，以補軍警之不足。居民咸謂嚴知事能防患於未然者也

●公頒警察所長

警察所長張小松於警察事務頗有心得，到肇未經一載，警察頗見起色，商民得享安寧幸福，故各商民聯合恭送保安秩序匾額一方，以表感激之忱云

▲肇　東▼

●調查控案委員來肇

年前二十八日省公署派員來肇，因警察所所長蘇金塽被某在省公署呈控其苛徵車捐肥己等情，有在該員已將車票欵項調查明確，毫無弊竇，當日返省將調查情形呈請核辦，完案云

▲寧古塔▼

●行長虧累公欵

某銀行行長某素有煙癖，終日噴雲吐霧，俾晝作夜，置正事於不顧。近更與本城西商關某姓女（係著名大坑）結不解緣，致將行內公款虧累甚巨，現恐查知，正在設法彌補，將來能否彌補完全，容訪再誌

●榷運局長回甯

本邑榷運局局長任鳳山前赴長春總會磋商要公，已將兩月，刻下辦理完竣，於年前二十日回甯，照常辦公云

▲通　河▼

●毆打巡警罰金五元

通河商戶萬全堂之財東遲某冶遊某暗娼，未得滿意，遂起醋意，將該暗娼大行打罵。後經隣人並崗警前往排解，遲某無可說詞，假作瘋癲，將該警士飽以老拳，打個落花流水。經巡邏警士前往將該遲某帶署，按照違警律處罰大洋五元，以儆將來云

▲訥　河▼

●張團附蒞任

駐防邑街江省二旅騎兵團劉寇群團附勇敢有為，早為上峯所嘉許，刻已升任某營營長。所遺團附一缺，未便虛懸，經該旅長張旅長保委張秀亭升充，已於日昨到差視事矣

●警官升沉錄

邑警察所松文濤警佐被伊克明安公旗警兵楊小全誤斃，早誌前報。所遺警佐一缺，已經虛懸有日。昨經張子瑜知事查有第一派出所巡官袁瑞三精明強幹，堪以升充，業呈請警務處核辦。遞遺第一派出所巡官，即以縣署稽察員張仲三升任警察所巡長，韓慶海則升充縣署稽察員云

批　示

▲奉天省長公署批示

原具呈人趙仁林　呈稱該商設廠製造線緞布疋，請照出口貨品免稅由。據稱該商開設志誠永織廠，機製各種線緞布疋，請將商標咨部立案，並准予運銷出口時完關稅一道，並非概免捐厘等情。仰財政廳查核議復，再為核示遵照。此批

▲奉天財政廳署批示

原具呈人孫玉章　呈一件為報領官地由　呈悉。查此段官地已飭警署會勘在案，仰候警署覆到再行核示。此批

命令專電

▲大總統令補錄（八年一月一日）

▲從來保邦致治，群策攸資，必有振奮之精神，乃無廢弛之政治。近歲以來，政尚寬大，官多冗閒，或一事而置數員，或一人而兼數事。社會積成凋敝，般樂無異承平，祿糈輙病纖微，揮霍無殊豪右。長吏無聞，下僚益肆，京師若此，外省可知。推厥由來，蓋亦有漸。或則以官為家，或則因仍舊習，易志於斗升之末，疲神於徵逐之餘，即以世界大勢、列邦近聞，殆非所習。其在稍窺新理者，則又假借治術，利用政權，以名位為奔走之資，以華朊為黨拔之助，權利所在，不惲犧牲，執義為衛，實兩失之。夫服官公權，法律所許，而自中樞以逮末僚，莫不有其應盡之職務與其責任。職責云者，非僅如曩昔官箴所守，僅矢慎勤已也。每事自經規畫，準諸國情奚若，採諸世界趨勢又奚若，第當有深思遠慮，以貫澈初衷，而事之繁衝艱劇者，尤必任復籌資，以求宜當。既在修沐，不廢焦思，名秩愈崇，則職責愈重，而所以副其職責者愈離。旁觀多欣羨之私，當局多疚心之地。方警惕之不暇，何權利之足言。矧當歐戰既終，世界潮流一變，我國人之心理與夫國家政策，亦當權衡通變，以應世紛，併力以赴，猶懼後時，玩愒相承，實尸叢脞。本大總統德薄能鮮，勉任艱屯，亦惟賴百爾有司，竭誠匡濟，為國民力謀福利，與友邦共進麻明。至於道德紀綱，國脈攸寄，政策雖有變遷，而扶植在所必先。希望京外長官各以艱難宏濟為心，一洗上下相蒙之習，勿存忮求，勿沉逸慾，勿蹈泄沓，勿挾偏私。即在庶僚，皆吾心膂，寅恭共勵，匡翊是資，勿以政簡而稍及怠荒，勿以職微而自存菲薄。多難興邦，是在古訓，祈天永命，特此至誠，咨爾有位，勉之毋違。此令

▲特授王懋賞以勳五位。此令

▲楊祖德授為陸軍少將。此令

▲陸軍總長段芝貴呈請授唐廣元為陸軍步兵少校，趙秉彝為陸軍三等軍醫正，豈爾魯為陸軍三等軍需正，均照准。此令

▲大島健一給予一等大綬嘉禾章。此令

▲薩鎮冰給予一等文虎章。此令

▲黃培松給予三等文虎章。此令

▲日本陸軍中將參謀次長福田雅太郎給予二等寶光嘉禾章，參謀本部部長陸軍少將國司伍七給予二等嘉禾章，參謀本部部員陸軍步兵少佐佐藤三郎給予三等寶光嘉禾章，陸軍一等主計朝比奈義馬給予四等嘉禾章。此令

▲秋山雅之介給予二等大綬嘉禾章，內田隆給予三等嘉禾章。此令

▲陳毅晉給二等大綬嘉禾章，洪楨晉給三等嘉禾章。此令

▲向西兵庫、引田乾作均給予二等文虎章，山口鹿太郎、高田豐樹均給予三等文虎章。此令

▲峯幸松給予三等嘉禾章，山田友一郎給予四等嘉禾章。此令

▲周鴻熙給予三等文虎章。此令

▲日本陸軍省軍務局課員陸軍砲兵大尉井上三郎、參謀本部部員陸軍砲兵大尉菊池門也、陸軍步兵大尉柳下重治均給予四等文虎章。此令

▲孟富德、孟興魁、劉之恩均晉給四等文虎章。此令

花小豆 紅小豆 白小豆 豆油 二元〇〇 一元五〇〇 一元六〇〇 一元四五

包米 小米 粳米 芑䅉 一元五 二元八五 二元八〇

光帖大票對小洋票 同小票對小洋票 金票對光帖大票 同對光帖小票 一八四〇 一九五〇 五二一留 四九三留

本日買賣 大光 金票 倫敦銀塊 海倫上敦間 一九万留 元 四八片十六分七 五志二片 分

●正金銀行奉天支店 日本買 一六九元〇〇 參着買 七一元〇〇 上海買 七〇五兩

小洋 買 賣 一六二元〇〇 一六三元〇〇 鈔票換洋 一六二元〇〇

全廿七日限 豆餅 豆油 一八六六元 元 元

糧(三月限) 一月十日限 一月廿五日限 金票 九六 九八 鈔票 一六二〇 一六〇八 光帖 一九五〇 二〇五〇

神皋雜俎 (本欄歡迎投稿)

小說

社會小說 梅蘭芳 (四十九)

儒丐著 禁轉載

第七回 梅蘭芳初遊滬瀆 第三相另闢桃源

却說田際雲。因梅蘭芳受了上海天蟾舞台聘禮。不日南下。遂在致美樓與他餞行。不憶被王大夫偵知。尋到這裡來。打算把蘭芳倘看一回。權當送行。不想被大周那個奴才好打一頓。鬧了一塲笑話。抱頭鼠竄而去。蘭芳過了這個魔障。也是無法。當下席散。蘭芳回家。大頭家的拿出十幾張請帖給他看。都是請吃飯與他餞行的。內中有馬幼偉爽召南文伯英諸人的帖子。這都是不能推託的。晚上三三相特意來看他。蘭芳將他讓到客廳說。我這兩天太忙。除了飯局。一點工夫也沒有。所以沒到你那里辭行去。過兩天消停了。我一定到你那里去一盪。三相說。咱們二人何必在乎這個。我今天是抓工夫來看看你。又知你一定忙。先不請你吃飯。等你應酬完了。我在福興居好好的宇敘個半天。只咱們兩個。不邀外人。又得吃。並且還能多說會子話。你看如何。蘭芳說好。那時我有工夫一定擾你。並且我還打算請你一下子。作個留別。三相說。看工夫便了。倒不必拘定。二人正說得高興。大頭家的聽見三相來了。便想起幼偉囑咐的話。心說。這人又來了。倘或被馬六爺撞見。豈不惹他惱。孽子這孩子也太不長進。怎的偏愛招惹他。把他乾走了結咧。還與他一鈎一搭的說話。自己又不好公然去逐客。沒法子。只得抓底下人的錯兒。大驚小怪的罵人。故意教三相聽着。三相方忘其所以與蘭芳談得有味。忽聽大頭家的在屋裡罵道。不長心的東西。你們不見人家要走了。這里忙呢。還這樣磨人。太沒眼睛了。你們不知道耽延一天是一天。人家那里要扣錢的。怎的這樣不愛動彈。非說話不幹。太可惡了。三相聽了。知道是些閒話。那里還坐得住。蘭芳聽他大娘這樣寡獨。臉上倒怪不好意思。只得向三相說。我大娘又犯瘋呢。三相說。他這兩天忙。心裡一定着急。我走吧。你聽我的招呼便了。說着與蘭芳作辭而去。(未完)

徵文揭曉 諧文 (賞心) 當選一等

▲馬催羊早日就任書

柔毛屬弟足下。逕啓者。十二年來。鴻音罕達。蟻慕綦殷。每當西山日落。余首東瞻。未嘗不盼足下之追隨牛郎。齊詠下來也。僕脈傳與午。日不識丁。素乏千里之高材。難播羣空之令譽。不過應同槽之譏。謬承伯樂吹噓。冒戀棧之嫌。忝負鹽車重任。惟有信口蕭蕭。徒呼負負而已。今者跛管巴吹。瓜期將屆。僕之奔走不遑。終歲勞苦。從此告一段落。敬達前途。蓋自先祖負圖之日。大撓甲子以來。上下五千年。遞嬗遞衍之法定期限也。足下具虎額之雄風。應鴻運而誕降。早予三百羣中。嶄然露頭角矣。天既叱石以成奇形。僕宜達時以遜本位。謹卜陰曆歲除夜半。舉行交替典禮。在我輩爲自由之禪讓。無足咨嗟。在人民爲齒度之增加。實關切要。僕之辭任。有如過隙白駒。足下歸來。愼勿佚豕牛乳。數定于前。各由天命。此僕所以作退一步想。而爲足下殷殷勸駕也。矧常日羣公之入覲。均爲造時之偉物。羣豺濟濟。衆犬猖猖。虬蝎其心者。首倡陰謀。態虎之壯者。爭持武斷。城狐社鼠。搖尾而出風頭。牛鬼蛇神。攘臂而肆運動。尤可異者。南海龍王。亦率蟹將蝦兵而至。西天鹿母。更偕麞頭鼠目而來。爭先恐後。擁護中央。微足下之天與人歸。曷克臻此。彼夫大旱當前。商羊舞雨。僉壬窃位。神羊觸邪。懸格太高。僕不敢爲足下期。吾帝駕之以行幸。鄭伯牽之以迎師。標限過卑。僕亦不屑爲足下計也。抑更有望者。今日之對外。非熟手不能爲役。而足下曾隨典屬使節。久駐俄邦。今日之對內。非辣手不能占優勝。而足下之狠。勢等貪狠。觸藩一出。雖不能補牢而善後。而逞驅羣鬭虎之威。肆角觸同胞之虐。凡羊頭羊胃之官。五服大夫之屬。拔茅連茹。呼朋引類。勢必握風膽雨。天地爲昏。誠時局變遷之一大觀哉。萬乞應天順人。遵時就任。逾黃羊祀竈之期。踐羯鼓催花之約。雖一般政客。仍有附僕尾。而拍僕屁者。僕悉婉辭謝絕。專候足下之來思。僕退任後。擬當穩處閑槽。甘居下廐。歲周一紀。再行欵段來游。供世驅策。雖以革裹尸。僕之願也。再風聞我公。一年任滿。前洪憲帝冥冥運動。捲土重來。另立年號。查乃公皇帝熟度。達于極點。且又天生多金。定能達到目的。乞足下將任期延長一月。愼勿授僕之例。即令彼速行覲見。此請囫安。

盧日氏鞠躬。

笑林

▲呈批笑談 (肥丐)

某刺史熟讀法律。精於文詞。惟食古不化。故所批呈詞中。時多荒謬有最足噴飯者二則。

一、某家遭强盜。搶傷事主。遞呈請求緝捕。刺史呈批云。盜乃凶人。搶乃凶器。以凶人而執凶器。凡人見而避之。該事主見此凶人。執此凶器。而不知避。實屬咎由自取。所斥不准。

一、某婦謀害親夫。被族中縛送來告者。批其呈云。查例載。婦人有罪。罪坐本夫。其夫已死。著勿庸議。兩批妙絕。均堪捧腹。

▲養親過秤 (肥丐)

某翁生有三子。老妻死去。由三子奉養。每人輪養五天。三子皆有營業。長子爲某銀行總理。次子爲某綢緞莊老板。幼子僅在首飾店充銀匠。於是三人約定。如由長子處五日奉養期滿。歸次子接養時。必須過秤。由幼子監秤。如增分量。彼此無話。如減分量。公同問罪。議罰。歸幼子接養時。長子監秤。歸長子接養時。次子監秤。彼此監察。法亦至善。初次在長子處奉養五日。伊係銀行總理。有的是錢。每日山珍海味。百般預備。吃喝五日期滿。次子來接。幼子前來監秤。於是將翁秤過。果然增了二斤。即由次子接走奉養。這位次子更好作臉。惟恐將來不如在大哥那裡。於是天天預備的是薄餅。厚餅。油炸餡餅。湯面炒面炸醬滷麵。蒸飯悶飯。八寶糖飯。煮餃蒸餃。鍋貼烙餃。燒豬烤鴨。南北大菜。羊肉涮鍋。十錦火鍋。這們一足吃。中間還吃了一回四海春。末了這天。又饒一頓松鶴軒的番菜。果然某翁日見發胖。五日期滿。幼子來接。長子前來監秤。又將某翁過秤。竟自增了三斤有餘。即由幼子接走。無奈幼子只在首飾店作工人。進錢無多。萬難如長次子之奉養。設若吃喝不強。將來老父減了分量。又恐問罪。萬分爲難。想出一個法子。每日拿出一吊銅錢。交給某翁說道。孩兒這裡沒有什麼好吃的。請你老人家在外邊檢愛吃的買着吃。免得瘦了。將來不好交代。某翁接錢後。又捨不得花用。每日只花三四百錢。其餘均揣在懷內。五日期滿。輪應長子來接。次子監秤。又將某翁過秤。竟增了三斤。長子次子相視詫異說。奇怪。咱們老三賺錢有限。沒有多少錢。給老父吃。焉能增了分量呢。必是將星碼看錯。不如從新秤過。於是又將某翁上秤。纔將秤抬起。某翁的腰帶忽開。懷中銅錢花拉撒了一地。長次二人恍然大悟。是這們一回事。於是二人大怒。指着幼子道。老三。你們銀匠行人。也太沒良心了。首飾裡攙銅還罷了。怎麼連生身的父親也攙起銅來了。

文苑

▲得菊影詩依韵和之 (紅豆詩人)

無端風月感閒愁。回首湖邊賣酒樓。魂夢昭宵渾不穩。方知一日是三秋。

莫道神交不是緣。也將片紙寄窗前。誰憐紅豆飄零苦。流落人間多少年。

茫茫塵海廿七秋。多少歡娛多少愁。一自春宵芳信到。此生端不羨封侯。

一樣飄零怨別離。雲箋兩幅耐尋思。邯鄲道上應相識。佳句傳來夢裡知。(夜夢來函有句云愧煞當時無隻字空將白紙贈相知明日詩來果然)

繁華幾載逐勞塵。愁煞天涯作客人。辜負梅花香雪裡。未應知靖是前身。

栩玉光栩耀寒窗。十樣蠻箋鴛雪降。衣帶紅牆隔不斷。且憑湘雁報無雙。

雜報

▲奉天▼

●患得患失

張使年前入都參與軍事會議逗遛而月公餘之暇除竹戰外輒作北里遊因之經某要人介紹暗娼某氏婦作爲臨時愛寵不但溫文典雅貌具傾城且風流倜儻無有出其右者張氏見之色授神與春風一度幾如膠漆不惜千金代償宿債携之歸來美滿情狀磬竹難書惟因該婦之來歷不明恐蹈太史闓復轍不禁有左右做人難之勢 (在)

●車塵馬跡

陸軍部參謀裕棋帶兵士十五名于五日由京來奉旋即赴長春同日新民縣知事倪泰由省回任北京廟白旗都統回京吉林軍署顧問馬瑞祿來奉逕即赴京奉軍司令部軍需處長壽先五由奉赴京(愼)

●櫃夥被劫

東關某糧米舖櫃夥李某山左人日昨上午出外討取欠賬行至東邊門外地方突遇胡匪三人各持短槍攔住去路刦去小洋四元八角並剝去棉馬褂一件携贓而逃移時報告該管警所派警尾追該匪已鴻飛冥冥矣 (愼)

●妓女受辱

全樂班紅鶯鶯聲名鼎盛一時相與交遊者皆大人先生該妓遂不免自視過高睥睨一切由是爲人所嫉屢受遊客當面之折辱然于身體尚無喪也不意四日有虎而冠者招該妓向之索取前晚寄存之手搶一桿票洋三千圓(係屬誣陷)該妓惘然罔覺不知所措彼虎而冠者竟將伊鄙在椅上謂其吸烟犯禁嚇得該妓與侍者魂不附體只得以淚洗面苦苦求饒一時涕泗縱橫痰盂幾幾滿嗣經魯仲連排解令紅鶯鶯過某班謝罪事乃始寢該妓子是將電燈招牌著下不敢大出風頭矣嫉視該妓者聞之莫不大快惟彼虎而冠者之傲派未免令人齒冷矣

●暗娼賣煙

有小黎者爲北關之暗娼住該關硝磺局北胡同某姓院內每日招引一般浮蕩子弟彼來此往且有鴉燈供客情事有管理責者盍速取締焉 (恨)

●母猪產象

城東下水泉村住有趙姓者家畜老母猪一口近日喂養不食腹大異常至日昨產生一物全身黃毛頭部大鼻甚長四足如馬一時哄動右鄰往觀者均謂產象實爲數十年來所罕聞者焉 (恨)

●妙手回春

有張某者向係商業中人因喜漁色傳染花柳偏体潰爛幾有不能行動之勢雖經中醫包治屢經復發勢甚于前經友人介紹在大南門裡大德醫院療治服藥五日漸覺輕減行動亦覺自如謂之妙手回春殆非過譽 (在)

●窩留匪徒

九門外四等妓館吉樂堂女掌班日前留有匪徒一名當爲該處警署偵悉立即拘捕嗣經訊得該匪與班主李某頗有關係遂于日昨將李某拘廳候質云(涙)

●無賴被捕

有應某者每日帶領一般無賴流民在妓館戲園中冶遊其名刺上印有六等文虎勳位字樣是以妓館戲園中人均以大人呼之應某遂洋洋得意招搖過市竟在南北班中不時行窃遂于日前被稽查分處拘捕轉送警廳懲辦云 (涙)

●撞傷幼童

日昨有城北古城子劉會友大車進城賣柴草行至小北邊門因來往車多致將附近趙姓九歲之幼童撞傷惟不甚重經車夫僱人抬至幼童家中並與以醫藥費五元幼童之父母不允經該車夫取保始令趕車而去 (松)

●臨嫁潛逃

城西北皮台朱尙左右女年已笄曾許於邊台高長勝之子爲妻日前爲迎娶之期該女因素行不正與同村王老疙疸有染暗訂白首之約乃于迎娶之前二日與王某潛逃無踪 現在雙方正大起交涉云 (松)

▲來函照登

敬啓者頃閱十二月二十八日 貴報載開原提解要犯一則內開縣屬耿王莊今秋發生殺害日商榮滿重太郎一案日前西豐縣拿獲盜匪王某等供認殺害日商正犯並有暫編陸軍駐防西豐正目李廷芳等夥刧謀殺是實經署咨准西豐縣提解李廷芳到案訊究等語查敝署日前由西豐提到該案之嫌疑犯李廷芳一名並非陸軍兵士用特函達 貴館請即登報更正以昭核實敬頌

著祺 開原縣公署謹啓十二月廿八日

▲海城▼

●警官互調

警察二區區官前由陳顯榮代理現該區事繁必須區官親自任職日昨已委區官孟桂臣前往視事前一區巡官郎善廷調任石頭堡巡官該堡巡官龐雨山轉委梨城保安分隊長該分隊長張玉階調往一區馬隊巡官現皆奉委交替矣

▲牛莊▼

●米珠薪桂

現値陰歷年關在遡鄉民售賣柴米者絡繹不絕詎價格增漲高糧每斗一元沭豬每百束一元五角尙有爭買不得之勢入人浩嘆際此歲暮米珠薪桂而來春水除交通糧食外運更不知價漲伊於胡底也

●路劫商人

客有自高力房來者云日前(廿八號)該鎭東北六里許有匪八三名各携手槍將黃沙坨長發增客人攔住刧去奉票四百五十元皮襖兩件即行潛逃噫饑寒交迫盜匪叢生各地商民幾有行不得也哥哥之勢有地方責者其亦設法保安乎

▲營口▼

●新年各界狀況

▲政界 遼瀋道尹公署東三省鹽運使署山海關鹽督署漁業局鹽務稽核所山海鈔關縣公署地方審檢廳稅捐局暨其他各機關均懸旗結綵停止辦公以資休息

▲軍界 練軍營許蓋三營長除在該營門懸旗結綵外併飭馬步各哨一律停止操課三日以伸慶賀惟每晚防護勤務仍照常執行

▲商界 總商會除升旗休假外該會會長李序園先期由該會傳知埠商于元旦一律升旗懸燈結綵放假一日并于午前齊集商會東大樓舉行團拜以伸祝賀其禮儀頗極隆盛

▲警界 警察廳亦于元旦懸旗慶賀廳內職員停止辦公三日其各署內務外勤均仍照常例上午各署長以下警官均至警廳團拜間該廳廳長除在廳舉行團拜外并赴埠內中外各機關分別賀年

▲學界 埠內官立公立各級學校均遵照教育部定章由三十一日起停課放假三日各校門首及勸學所門首均懸旗結綵循例慶祝

▲郵局 該局前日發出通告自本日起除停止包裹滙兌三日外而收信時間由上午八時至十時下午五時至八時該局門首亦懸旗祝賀

▲銀行 中國交通兩銀行均于本日起循例停止辦公三日并均于門首懸掛國旗以伸賀悃云

▲輯安▼

●防軍過境

駐紮鳳凰城之右路巡防步隊第七營前連長王某親帶防軍半連於月之二十八日午後七時到岔溝鎭寄宿裕升園飯莊是否赴上江駐紮容訪續誌

●局長易人

輯安附近之小蒲石河(係寬甸界)向設有水警分局藉保江上之治安局長劉壽臣刻因辦理不善業已撤差遺缺已委秦得功接充開秦曾充長甸河口第八分局局長此次就職必有一番整頓矣

●結束印花

縣署日昨函知各區略云印花一項每屆年終必結束報告一次以淸欵目而定考成現値七年度告終亟應將銷售欵項如數淸繳並將餘存印花每種若干詳報備査以資結束而便彙解云

●携欵潛逃

輯安南界爬寶山義盛合之櫃夥尹某日昨赴岔溝街福記棧德興泉等家私賣青豆四十石紅糧二十石賣訖共帶小洋七百十八元竟自潛逃不知去向該商號現正與尹某之承保人交涉如何了結尙不可知

●局長盡職

製鹼緝私局局長袁凱臣君精明諳練鹽務一項經驗素著日前躬赴各分卡調查等情已見前報近以江道已堅韓岸鹽販乘機活動者在所難免該局長昨飭局內各巡差及馬巡分布衝要地點嚴緝私販以重國稅云

▲臨江▼

●警兵被綁

前有二區警士下鄉查地行至石人溝裏突遇胡匪數人將此警士白與元綁去王俊卿放回聲言如將黑手放出該匪即將警士交換否則各以其法從事互相報復云

▲錦縣▼

●新年誌盛

共和肇造改用陽歷今已八年矣日前元旦縣署及審判廳警察所均高搭松樹牌樓点綴五色電燈極其精美並通令各機關自三十一日起放假三日以伸慶祝云

●槍斃盜犯

錦縣警察馬隊隊官劉振玉日前在西三區界內拏獲胡匪田淸元田殿元韓貴等三犯送縣懲辦當經知事提訊該犯等供認强搶不諱電稟省長處決已奉回電於昨二十八日下午二時將該犯等三名一併綁赴西關行刑槍斃示衆

▲開原▼

●住戶被搶

邑西北街住戶王臣賓道殷實久爲胡匪所垂涎上月二十九號晚九時許有匪三名擠門入室翻箱倒匧刦去票洋一千九百五十九元現大洋五十元小銀圓六十五圓金鉗子三付金手鐲一個金盤簪一個包金盤簪一支及銀質物件若干當經失主報告防軍及警察捕緝現經陸軍一營三連拿獲嫌疑犯王守業王紹臣潘富明等三名刻正嚴訊之際下文如何俟訪再誌

▲海龍▼

●愍不畏法

邑勸學所視學員王玉峯行爲不正濫竽學界素有煙癖人所共知當此烟禁森嚴三令五申該王某身爲視學猶不知痛改殊屬不成事体未知有監督責者亦有所聞否耶

▲開通▼

●營業發達

本邑大街公順永官店經理員許金聲人極開通性情和藹無論何界主顧無不殷勤招待因之前來交易者絡繹不絕刻下營業大有蒸蒸日上之勢云

▲朝陽鎭▼

●新年悲觀

民國成立改用陽歷距本埠現値新年各商號置若罔聞毫無過年之氣象僅見軍警學各機關懸掛國旗休息三日以表慶祝嗚呼人民之舊習難除何一至如此耶

本館營業部啓事

樺皮廠新設分館

經理員 馬瑞庭 李榮璞

本社斯委樺皮廠分館經理員馬李二君業經開辦該廠各界如有訂閱報章及刊登廣告者均就近向分館接洽面議可也特此佈告

撫順盛京時報分館啓事

閱報諸君台覽本分館前備報差孫純芳現已斥退此後無論新陳報費該差往取不得交其收授倘有被其逾期索取者本館概不承認現委用報差王慶魁按報收該費差往取還交無訛謹佈週知

痰

頗回天再造之功

咳由痰生痰消咳自止故止咳必先消痰此理人盡知之試問痰何以消最靈的消痰藥品係何種則人皆茫然矣僕體弱患咳多年消痰無法恐久咳成癆遂不惜金錢日謀消痰之藥凡流行海上及普通治痰者莫不購食其如服藥雖夥痰咳益甚咳愈甚則痰愈甚日廢飲而夜不眠神疲力乏骨瘦如柴癆象已形勢極可怖嚴後購得崔氏驥製半夏麵向照仿單旦夕服之以觀其效驗孰意吞服未幾忽思睡睡醒咳止而思飲卽痰亦不便且續購半夏一打服未罄而痰若失由是咳竟止體亦健於今三年痰咳斂迹驥製半夏可謂海內止咳消痰之無上聖品也爰述大略以資介紹痰咳者○直隸脣務處王品山謹啓○奉天大南門裡女工傳習所隔壁瓣香廬誌

價目每大盒現大洋二元四角 小盒現大洋一元二角 每打現大洋十三元二角 小盒試服現大洋二角

批發格外從廉 外埠郵滙極便 郵票概作九五

又製婦科調經種子宜男丹每盒現大洋壹元

驥製双料 廣嗣金丹

此藥又名丈夫再造天專治老年陽萎此藥以八參鹿茸虎筋珍珠野朮海狗腎等珍貴藥品提其精華製成小片俾易吞服功能以少勝多服後三句鐘便能見功每盒現大洋五元每打五十四元上海盆湯弄崔氏瓣香廬抄登分設

瓣香廬主人獲雲先生雅鑒啓者舍親朱姓年逾四十子息猶虛年少失調以致陽萎遺精等症漸皆發現屢服乏效無法可施客歲有友由申回奉特贈○貴藥室秘製(廣嗣金丹)服未及半居然黍谷春回諸症皆愈且伊妾已有孕數月喜慰異常皆贊丹藥之靈兼頌○閣下之德於無旣矣茲因敝族弟亦患陽萎等症較伊尤甚囑僕由郵局匯寄現洋貳元卽請登廣嗣金丹一瓶祈由郵局寄下是所盼切專此順請○台安委辦淮關稅一舖委員鄭劍鈞鞠躬附價每瓶現大洋貳元每料十六瓶只收藥本洋二十八元另製壯陽生精種玉酒每瓶現洋貳元

奉天大南門裡 財政廳南首女工傳習所隔壁 崔氏瓣香廬仝啓

婦科調經宜男丹

婦人經水一月一行謂之信水方書以盈爲熱虧則爲寒然亦不盡然也且婦女信水易虧而難盈昔傳古方多以辛香燥熱之劑以暖子宮不知辛熱偏助陽氣香燥反耗精血況婦女性情多氣多鬱氣多則火旺鬱甚則血滯或行經反常子宮寒冷經期腹痛赤白帶下或氣血兩虧面黃肌瘦崩漏癥瘕淋漓刺痛此皆衝任有損焉能制約經血其元愈虛而經愈不調由此諸恙疊見百病叢生孕育之道是以難也本廬偏覓秘方誠心濟世精製是丹功能調和衝任之血平肝開鬱之氣去瘀生新開鬱解悶暖宮止帶聚精旺血固本調經濟陰壯體凡婦女一切等症之無不應手奏效行見陰陽和而萬物生矣晚年服此老蚌亦能生珠素未生育之婦常服亦易受孕眞婦女之聖藥種子之仙方故美其名曰宜男丹也業經試驗萬人咸稱靈效勝常婦人久服此丹男能加服參茸壯陽種玉酒則藍田廣種瓜瓞綿綿矣每日早晚服水各送三錢閨女孀婦愼勿愼服故生無骨之子愼之愼之每罐現大洋一元每料現大洋八元上海瓣香廬主人崔宗武驥雲氏督製

人壽藥室

珍珠鏡面散

色出生髮膠

奶香白玉粉

沈製羊脂珠粉鏡面散專治男女老幼面上雀斑粉刺煙容酒刺等類統能治之◎双料每瓶現洋五角單料每瓶現洋弍角半◎生髮膠脫髮禿頂色可重生新髮每瓶現洋五角小瓶弍角半◎奶香白玉粉女界可代粉用最妙每包壹角

東三省總經理處奉天大南門裡金銀庫胡同口瓣香廬藥房獨家出售

氣急

崔氏驥製哮喘氣急仙丹 無論寒熱虛實男女老幼各種哮喘氣急均能藥到病除曾有患氣急哮喘四十餘年危險異常百藥不效服一料而斷根不發現居秋令之交患斯疾者愼勿自苦若傷風咳嗽氣急痰喘等一服此丹保能立愈喘平氣順也

價目每大瓶現大洋貳元 中瓶現大洋壹元 每料六瓶現大洋拾五元 附贈止哮膏一張 小瓶試服每盒大洋三角 上海盆湯弄崔氏瓣香廬總發行所分設

奉天大南門裏女工傳習所隔壁崔氏瓣香廬謹啓

本廬出售各藥均以現大洋計算東三省紙幣照滙市帖水比佈○外埠函購郵局最妥不論遠近均可投遞

佈告丟失山荒憑單

西豐縣伯爾豁圍住戶李國香領得坐落媽媽塞子溝山頂地叉看字二十七號二百零一畝七分之憑單不知于何時丟失覓妥保呈請縣署補發憑單外嗣後無論中外國人拾去概作廢紙特此佈告登錄週知

登報人西豐縣伯爾豁圍李國香謹啓

公頌康平縣看守所稽查孟君憲勝之慈惠

因等身處囹圄自由喪失所有飲食起居之苦樂均視典守者喜怒爲轉移此通例也本所自孟君憲勝蒞視以來對於因等從未曾需索苛虐但凡不致害公者罔不曲爲體恤頃蒙調差無以爲報謹登報公頌聊盡微忱

清香適口

老刀牌

香煙

燈謎候教

昨日燈謎之射名

但聞新人笑那聞舊人哭

(聯博一粲)

臨盆(古人名一)

(並無贈品)

謹防假冒

上海

英美煙公司

凡經用過雙妹老牌雪花膏莫不自羨容顏嬌艷諸君請購用之

白雪花羔每瓶 大號六角四 二號四角

紅雪花雪每瓶 大號八角 二號四角八

奉天鐘樓南廣生行啓

營業課目

軍裝軍械 硬煤烟煤 羊毛皮件呢絨 包辦工程

各種機械 五穀雜貨 電氣機械器具

鐵道材料 海味肥料 瀛車並其材料 代理

五金雜貨 油類木料 焦炭硫黃黑鉛 水火保險

銅鐵水管 道木洋火 綿花洋絲洋布

株式會社 大倉組

總行 日本東京市京橋區銀座三〇七

分行 北京 天津 營口 上海 九江 香港 安東 倫敦 紐育 漢堡 西土呢 大連 本溪湖等處日本各地

奉天出張所 奉天十間房 電話五六

白禮氏船牌洋燭

諸君謹防假冒

白禮氏之洋燭妥當便用者費耐久

白禮氏洋燭皆認爲上等多人彷效總未如其優勝

白禮氏洋燭得天下之名譽因爲其洋燭占最優等

係製著名水牛葉薇星百合花燭者

曾獲各國賽會獎賞九十三次

白禮氏洋燭公司上海北京路四號

……[illegible]……本館主任謹誌

民國要聞

關於時局之電訊種種

伍朝樞赴歐事因外交方面關係李須由政府委派前經接洽妥定訖伍氏旋有電來京仍有誤解之處三日國務院電李蘇督轉告伍氏畧謂此次赴歐會議極關重要此間派定伍梯雲君同任專使頃得伍君來電其間措詞仍多誤解務希轉電切實說明早日就道施君鶴雛在滬亦正與接洽云云李蘇督冬日電政府內容則畧謂艷三十三十二三電均敬悉此次復岑君通電詞嚴義正仰佩局旣頃已轉電湘鄂從速收束並切電熊錦帆從速撤兵雙方一致獨除意見云云又劉顯世近有電達公府仍爭持閩陝剿匪事謂山東同一剿匪何以僅由張樹元獨力担任閩省乃特設督會辦外復派軍前進陝省則集六師之衆並新迅速撤退謹當實力向各方面疏通云云而陝督陳樹藩亦有電致政府謂讀唐繼堯熊克武劉顯世等通電種種强詞奪理要求實足爲野心未明之証務請中央注意云云双方爭持正復針鋒相對也

大總統發表最新之意見

公府人云大總統三日曾向錢總理先各閣員發表應付大局最新意見惟詳情頗密徵聞總統以北方護法意旨實較南方尤切今値開端研究此種問題確應即行鞏固約法然後暫留現有法院蓋法律兩字實非極短期限所能速決云

對華借欵與段氏之要求

東京電據報紙所傳前日本內閣末期成立之中國參戰借欵二千萬圓已交付一部分最近段祺瑞以參戰督辦名義擬仍編制國防軍要求交付餘欵此外並希望購入軍械然目下南北妥協尙未成立即允段氏要求是與日本現內閣政策相反日政府刻正向段氏說明一切大致謂旨法律上言之雖有交付義務然於對華政策上再惹起列國之猜疑實爲日本所不能忍故對於曩日所聲明對華借欵政策方針仍待平和成立後再談惟段派猶有恃日本陸軍方面之好意情形然田中陸軍大臣方針絕對規避援助中國軍閥云云

日本宣言平和

東京電東京各報對於現內閣平和主義均登載有記事即現政府更改寺內內閣對華政策採公明平和主義將西比利亞兵隊半減等事雖頗爲努力然前內閣對外政策中其對華外交尤招列國之猜疑誤解頗不容易解釋頃因多數仍誤會爲侵畧好戰並尙陰謀故政府部內亦有原內閣應於此際宣言平和主義之論閣員中亦有二三人熱心主張者大致在國會休會期滿後初次開會時由原總理或內田外務大臣以適當形式發表此項宣言聲明日本政府平和主義同時對於中國採公明態度俾列國得以撤底明瞭云

追誌各代表出京情況

中央委任之各代表已如預定計畫於二十九日下午二時十分自京出發先是國務院傳諭路局特別預備專車計掛花車一輛頭等車三輛三等車各一輛各代表中吳達銓最先到王叔魯君至將開車時始趕到總統派秘書長吳笈孫君代送總理錢幹丞君偕同閣員曹潤田朱博淵二氏親赴車站致送此外大官如姚震吳鏡潭于寶軒汪天鐸曾毓雋李思浩諸氏名流如梁士詒張一麐王家襄諸氏使館方面則有日本使署參贊西田君及各部員各議員等約二百餘人均在站殷勤道別朱總代表語人此行必以全力爲國家謀統一爲國民謀福利在寧靜候西南派出代表靜候約期開會決不中道折回云云各代表中亦多準備久居均具有一種決心云

熊秉三通電表明心跡

（上畧）各報館均鑒前因南北相持生靈塗炭全國民意希望和平適値歐戰終了世界潮流將趨東人更爲我國生死關係問題希齡以飽經憂患久謝政治之人本不欲再問世事特爲同人責備不得已而聯合同志忠告雙方又恐態度不明必滋惑慮故於平和期成會成立之始通電各界聲明不作政團不有他種作用不提出媾和條件平竣之後即行解散等語本此宗旨始終不渝現値中央代表聯袂出京希齡等亦不日南下仍持介紹之勞以副本會之旨惟國人習慣動輒滋疑南北睽違易生謠諑若不一再申明終恐無以取信所損於個人者甚微所貽累於大局者甚鉅言念前途時深惕懼竊維孔聖有言無信不立民國七年以來起義宣言表示宗旨咸謂事成之後解甲歸田實則無一履行致貽成話柄雖當事者各有苦衷然言行不符實爲終身之玷希齡識庸德薄自知甚明此次勉與是舉全屬不忍斯世之心毫無覬覦權位之念旣不敢利用他人亦不肯爲人利用苟双方不聽而事敗固願謝罪於國民即雙方見聽而事成亦本素志以終養倘有自食前言投身政治組織政黨者敢請全國之人置諸不齒之列謹預聲明藉爲憑證伏冀鑒原無任虔禱熊希齡叩冬

李經羲致皖省長反對加賦電

安慶龔省長鑒國事院事積患已深不圖禍及於一二月內三舉苛捐風聞省有公債捐繼其後造孽根爲搏噬視黎民如寇仇用者等於泥沙盡污濁成則又以公帑告竭重取膏血以塡之但遂毒念所至不惜盡其命脉公埋吾八不能忍乎因有昔日之忍乃貽今日之患再有今日之忍更增異日之害無窮期忍徒引决江浙人早謂全皖人已心死皖人豈無血氣寧忍受此居劃臨命之哀憐乎夫以滔天淫威合金錢武力法律機關純以從製造用爲肆惡之利刃窮民含辛茹苦一無呼籲之戶孰不箝口寒慄然而人心憂憤至極儒夫變色而起亦不知所顧惜消滅人心中眞正之輿論鄉人亦知苛酷非出公意惟以從前反對之人忽於履新時咨請延會十日曾將三案提交議會若無不惻深衷爲能使人不懷疑詫公電雖屈賢者分謗群情猶望委曲挽救不以勢位易改初心僕與公契合患難故必尤有犧牲不値之過慮鄉人於加賦一事痛心尤甚皖患兵多此時不能減兵弭匪轉而加賦增兵有淸弊政所不敢行者竟於以民意爲重之民國悍然再三行之且出諸鄉人治鄉不辭作俑此爭一開不獨眼前造孽且隱伏數十年續種孽因不能不誓死求免而國人有意識者則謂官吏假外人停鹽捐壹假情求洩毒憤惟有益肆魚肉之內政恣殺吾民不覵爲人誰爭奚卹痛哉無國之言聞者心傷氣咽公爲高位之國人當先爲鄉邦一雪此恥僕衰老公民懷疚已深無拳無勇何力廻聽惟處此昏世動心於梁濟捐軀之言生無所樂死復何悲民願偕亡僕甘言殉子孫門戶所不惜也公評而外私誼告哀故人經義泣血百叩

譚延闓攻擊張敬堯

湘督一缺側目者大有人在西南屢要求非譚延闓出山不足以收拾湘局而譚又屢次聲明無意于此實則以退爲進早已垂涎三尺矣最近譚又直接電政府痛詆張湘督在湘省種種不利地方行爲竟明請易吳佩孚督湘云云更不知是何用心矣

提議中之分劃軍區問題

收束大局辦法首在統一軍政聞政府近三日來迭次研究確會提議一俟南北各項爭點安定後卽將全國軍區另行分劃惟此項手續極繁特擬暫以軍隊多寡之處分定三等九級全國僅定軍額六十師以憑分配有謂定八十師者尙恐非確

長江巡閱副使抵京

長江巡閱副使王廷楨於三十一日上午十一點餘鐘乘坐京奉路通車來京隨員衛兵等共有十餘人聞王副使此行之內容係爲蘇督李秀山之代表對於和議事宜面謁元首有所主張云

周學熙回京覆命

前財政總長周學熙日前奉大總統特命赴天津與黎黃陂王聘老接洽時局意見三十日晚業已返京特於三十一日下午四時晉見總統覆命並呈遞黎王兩氏要函各一件餘事則密無所聞

伍廷芳發表最新之意見

政府昨接廣東確報據稱軍政府總裁伍秩庸刻因維持護法輔助和議起見特發表意見書一件內容要點有二（一）宜囑唐總代表萬勿輕許解散國會（惟未悉獨指舊國會抑指新舊國會）一和議開幕後宜博採羣論不應禁止西南軍界發言云

鄂西撤防問題各方近訊

鄂西撤防問題雖經王懋賞與黎天才再三交涉然至今迄無若何成績蓋南方因陝閩問題牽制和議故川滇軍隊仍陸續東下爲援陝鄂之計日前柏文蔚部隊尙有攻陷鶴峯之警報可見撤防之非事實也王督接鶴峯陷落及柏文蔚擬聯絡湖南南軍大舉圖鄂之報大爲憤激謂南軍有意破壞和平一面令上游警備司令從事討伐一面電告中央向西南質問理由據唐繼堯覆電云柏文蔚係討伐土匪並無他意王督閱唐覆電大不謂然以柏文蔚部隊全係烏合之衆到處奸淫擄掠實係土匪行動足以牽制和議西南雖認爲友軍本督軍不能認爲正式部隊故電令上游司令限期退出鄂境如逾期不退卽行討伐並再電中央陳述一切云又一消息鄂省當局頃因接有上游警備司令部電告施南方面之蔡濟民等部近頃確有分路進窺宜昌之計畫丁蔭昌一部並已實行攻擊巴東側面認與鄂西之治安有礙故請政府劃分施南爲剿匪區域電令王懋賞之十八師專任剿辦之責惟仍令朱旅廷燦維持巴東維持正面之停戰及撤防事宜又恐西南誤會因並通電聲明一切併將此情形電請政府備案又聞鄂西撤防尙未成爲事實昨閱旅施布商所寄家函畧云有大批川貝到施船裝車載陸並行絡繹於途數日不絕夫所謂大批川貝者即指大批川兵而言可知施南方面西南尙在進行並未撤防陰行攻鄂實以援陝此亦伐魏救趙之謀也現聞上游司令王懋賞業已分兵守險準備迎敵鄂西戰雲殆將起矣

朱廷燦請示要務之來電

政府昨接宜昌朱廷燦要電一件據聞內容係請指示三種要畧（一）鄂西既已停戰可否着手籌備善後事宜（二）所有撤兵區域可否宣佈解嚴（三）嗣後政府如何接濟鄂西之軍費務請迅速電示等語政府以此電關係重要擬日內與吳光新協商後再定相當辦法云

舊國會參議院致友邦國會電

法英義日美國會諸公同鑒日前貴國公使傳達貴國政府之盛意期望敝國早日息戰平和統一敝國人民深感關切之友誼且對于說帖所云毫無最後干涉之策亦無指揮或諫勸此次議和條件之意尤感光明中正之態度敝國今日已由護法政府與北方武人領袖開始議和惟此次戰爭之所由起關係至鉅不獨爲敝國治亂安危所繫且如說帖所述敝國亦當與于國際之新組織是卽敝國之安危治亂尤將影響於國際貴國政府對于敝國南北之爭固無左右袒之意而敝國國會同人覺此次戰爭之原因與其是非曲直之所在有不能不冀望貴國政府及人民之了解者蓋此次戰爭爲法與非法之戰爭其是非曲直在法治國之人民直可不煩言喩當今之世無論何種國家苟其人民稍具法治思想則必不能聽少數武人恣其暴戾毀棄國家之大法蹂躪國民代表之機關以行其武力專制之主義此正說帖所云以法律暨國民利益爲根據而非有個人私懷及泥守法律之意見存乎其間也蓋所爭者非法律之末節而國家之大防中華民國之存在惟約法爲基礎國會之職權依于約法而發生袁世凱第一度毀棄約法摧鋤國會未幾而有帝制之禍督軍團第二度毀棄約法摧鋤國會未幾而有復辟之禍干戈相尋以至于今溯其總因全由于跋扈之武人腐敗之官僚其心目中不利法律之有效與武力之當受制裁於正義而已即以最近之事實証之北方于停戰議和之後繼續進兵福建陝西以攻擊我護法政府所轄之軍隊我政府迭據前敵將士報告質問北方而錢能訓之答復乃妄指福建陝西之護法軍隊爲土匪並確實承認派遣許蘭洲張聯陞各以一師入陝西王永泉以一混成旅入福建禍再開非其所恤由此可知北方之武人官僚但知因利乘便以遂其私於信誓之當守條欵之當踐舉非其所恤故今者舉國有識之士咸抱憂危而於我政府之所標之永久和平依法和平兩義益信爲至當而不可易蓋非使全國所有之武力悉受制於法律之下則中華民國根本無由安全也而欲使武力受制於法律其最大之證明在使爲武人所毀棄之約法復其效力欲使約法復其效力其最大之證明在使爲武人所蹂躪之國會完全自由行使其職權此即所謂依法永久之內容亦即和平之保障護法各省人民所一致主張即全國人民對之亦無有異議北方之武人及官僚苟猶有和平統一之誠意者當知一而武力則適得其反也夫武力鴟張惟法律乃可以求和平統一法律陵夷之現象凡對於民國而抱新建設之思想者固必不願受即對於國際而抱新組織之計畫者亦必不願聞貴國以主持正義摧抑强權聞於世界今更本其主旨對於敝國而爲友誼之忠告敢披其悃誠有所陳述惟貴國會諸公有以敎之居正謝持張秋白等九十四人同叩

熊克武致和平期成會電

熊秉三先生並轉和平期成會諸先生鑒號電敬悉南北搆兵已逾一載希望和平具有同心自諸公建議言和立會期成克武即於前月巧日覆電贊成並盼望雙方接進和平以救國家陸沈之禍嗣於靑日奉軍政府養電停戰待命克武卽於蒸日轉令前方各部隊一體遵照在案惟各軍扼守陝南一帶相距甚遠自沔縣褒城以東均不通電卽褒沔一電線亦被毀阻各軍停戰之期須以命令到達爲限鍾師長元電距克武轉令之期僅三日耳或不無參差之處現據本軍各部隊來電業巳停止原防自足以釋厪注惟克武有不能已於言者自上年以來禍變紛乘厲階之始不能不歸咎于劉存厚克武爲息四川之戰禍弭局部之紛爭舌敝脣焦多方勸喩對於劉存厚私人自謂毫無遺憾乃屢爲戎首思復死灰克武忝受川省軍民之託付不能不求桑梓之安全前此綿陽昭廣之用兵皆對於驅除內難而止嗣經川陝接觸不日還兵廣電管使各守封疆曆時數月並無異狀乃劉存厚窺伺川境多方運動以容受窮蹙有施於劉之饗使而不得安其位卒至奪彼漢中釀出兵變本部以破約侵邊罪在存厚不得已進佔甯羌沔褒等縣此事在未奉停戰命令以前而克武不能不伸明曲直者也査劉存厚以戰敗奔亡之虜而敢於如是者蓋一則北方雖下令停戰而又認陝西福建爲剿匪區域且有四川湖南另議之說以致生其野心一則北方聽其襲四川督軍之位號以成川人禍川之計致彼有所覬覦妄圖恢復是破壞川陝治安者北方當軸不能不任其咎公等旣痛心國難協謀息爭當力白於北方當軸之前無稍襲袁段之智俾川西福建各義軍不至被剿匪之名而四川亦不能以禍首罪魁之劉存厚稍爲嘗試一誠所至疇敢不遵謬欲抑揚適滋紛擾敬承明誨敢佈區區尙希垂察並盼電覆熊克武叩敬

舊十二月六日 火曜 巳未 大安 尾宿

民國八年一月七日

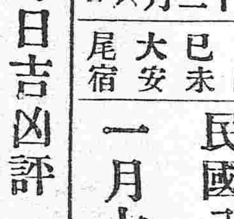

各人每日吉凶評

本日之吉凶▲一白之人。外觀華美之日然內必愼誠實勤作乃吉西方吉▲二黑之人。糾葛事件續出之日須注意勿損失物件北方吉▲三碧之人。得友人之扶助有相應之發展爲商更吉未申方吉▲四綠之人。好出差錯困苦之日說媒貸借交易等皆凶未申方吉▲五黃之人。爲他人之事奔走困苦之日如夫商量事件錢財事件皆須注意北方吉▲六白之人。有情色糾葛之日求婚僱人薦人皆凶南方吉▲七赤之人。易起口舌之日貸借亦起爭論其他交涉事宜一切凶東方吉▲八白之人。完成物件諸不合適之日遷移建築設計等凶西東方吉▲九紫之人。積年之宿志完成之日蓋屋遷居開市名號披露皆吉東方吉

……[illegible]……發起人 張作相 王松巖 …… 祖憲庭 …… 李淑德 …… 王恩溥 …… 公啓

◎請◎看

◎萬◎國◎儲◎蓄◎會

本會設在上海而天津漢口廣東奉天牛莊等處均有分會近因儲戶增加大小彩亦一律增加由十一月起嗣後一至五等標每月均出三號各儲戶除屆期領本分紅外每月均有得二千元獎洋之希望敝會備有詳章欲知底蘊者請示知地址姓字必立爲寄上更將前五彩之號數洋數列左

頭標 三三号 每号 二千元
二標 三三号 每号 一千元
三標 三三号 每号 三百元
四標 三三号 每号 二百元
五標 三三号 每号 百六十元

奉天營口 利記洋行內萬國儲蓄分會謹啓

聲明布告

啓者容方照像館生理原始於鄧奇瀅周松貴兩人代表各股東佔有容方股份二十一股今各股東因志圖別業自願將自己名下所佔股份兌與李杏園名下承受經於十二月二十號當衆交易清楚改歸李杏園管理惟從前容方所欠外賬及各客欠容方賬目一槪繼續仍舊加添林記二字以示區別以前容方圖章作廢今將容方辦理今由李杏園另派新經理人接管嗣後容方生意盈虧以退股人無涉特此聲明 李杏園啓

花柳注意

從來花柳之症其害實不可勝言倘誤投庸醫治療慣用銀粉丹藥等法只求當時立愈不知毒氣內閉逢春復發徧身毒攻上部紅點髮際脫落二目失明咽喉破爛頭痛暈沉耳內流濃鼻塌齒脫毒入於肺咳嗽氣短言語失音毒攻下部肛門生痔大便走血毒串入骨筋骨不遂發疼難堪日輕夜重步履艱難餘毒不淨且必染妻絕嗣其種種劇烈之患筆難盡述然若醫治得法則毒患亦不難消除淨絕本醫士有鑒於此深爲加意搜求研究至再專以應手奏效爲宗旨無論遠年近日一切花柳染毒或經醫不效服藥無功者請到敝藥房新法調治輕者一星期全愈重者二星期除根永不再犯病好交錢以重信特用此廣佈伏願患花柳者萬毋自悞也可

奉天省垣大西磚門外 英美大藥房主任侯鳳崗啓

泰豐樓飯店廣告

啓者長埠開通以來人文會萃商賈雲集無論租界埠地各行營業日見繁盛而惟飲食一業雖各家林立實於衛生攸關不可不加意講究是以本號特由北京聘請專門良工藝師調和飲食菜蔬氣味火候無不精美良善南北行旅中外人士莫不咸宜所有價目格外從廉擇定地址在頭道溝東十八區九號地新建得洋式樓房數十間高大寬濶單間通房全席零座或一二知己對酒談心男女仕商各有方便誠恐四遠難以週知特此謹啓

長春頭道溝 東十八區九十號地 電話 番

恭頌營長德政

江省拜泉自秋至冬胡匪熾盛幸賴省垣陸軍營長賈公得勝字輔臣接防後愛民如子治兵有法每聞警卽派兵剿捕故匪聞名喪膽商民路人莫不感激近有羣匪四十餘名爲首者綽號青山在自字段肆意蹂躪經賈公督率二三四連連長高永升王長順協同排長王玉李慶春等帶兵往剿該匪等正踞齊院於月之五號跟擊至七號午後追及將匪官兵四面力攻奈兵寡匪衆彈雨如林難分勝負擊至天晚各兵官不顧生命搶進匪窟該匪等見兵猛烈莫敵死者狼藉生者逃竄是役擊斃匪首青山並斃羽黨十三名生擒數名打下八票馬匹甚夥該軍以少勝衆一戰成功全境得享幸福全賴賈公保之障力深望在上者對此官兵等加獎鼓勵是爲至禱商民等無可報酬故登 頌揚

拜泉縣 公民 馬海亭 于海龍 劉太 王殿洪 李寶 王志遠 高文義 馬玉閣 李成義 李洪亮 周珠 馬喜廷 李慶丰 王青藍 馮肖廷 于顯廷 沈學成 趙福 于德海 李蔭閣 卜吉昌 王喜成 崔秀峯 姚永利 谷連惠 李永太 于振奎 孔廣祿 王殿元 董永祥 全具

恭頌駐黑石鎮輜重營第四連長官等德政

（榫句）

自今夏胡匪進街郭排長督隊激戰不遺餘力街雖破而賊死甚夥嗣請增隊防守王連長佩之同王排長鉄珊率一排前來未過幾日卽在街後於胡匪鏖戰擊斃首匪大雙字併夥匪二名復擊下馬匹甚多人票十餘名此一戰也幸有保衛團協助成功從此賊跡遠竄農商獲安今值換隊別去殊覺戀戀駐防日期無多爲地方除害非淺縱令各界銘感五中而他處殊多不知其功其德不應埋沒茲備國旂成對鼓樂歡送略表微忱於萬一云

黑石鎮商會聯合會 會長王琢章 文牘李本芳謹啓

請看各種眼疾者 皮膚病者這廣白

長 長壽堂大藥房

眼疾新藥 保明眼藥 神効無比

皮膚病新藥 皮膚搽藥 天下一品

此藥係有名眼科專門醫學博士新案眼疾要藥、用科治療上最新有効藥材。精煉恰合。其効驗非在來眼藥之比。眼科療治上効力。拔群優秀。實驗証之不啻要贅辭。凡人不論男女。一日失明。雖峽秀才媛。不能發揮其全能。加之。容貌醜惡。辨事不意。實是人世之最大不幸也。本藥能治輕重眼疾。亦能防眼患於未萌眼科衛生上爲必須之要藥外來病毒每易點之能防綻眼亦保永久之明亮。

主治 風火眼疾。時行眼症。眼邊乱皮。眼臉濕爛。灰沙眯目。視物不明。羞明畏光。流淚腫痛。胞紅筋。赤筋胬肉。白翳青盲。痿痛交迫。雜閑。等一切眼疾。皆治有効。

能効

定價 小洋壹角半 大瓶三角買打有扣

本舖奉天城裡鐘樓南路東分此哈爾濱傳家甸

本藥者專除皮膚之濕毒殺滅病菌亦能令皮膚組織爲柔軟潤滑故用此藥能去舊皮之醜邪新生鮮麗潤肌換肌以爲斷根治法是本藥之特色也原來癬瘡其他皮膚病性質頑固一旦患之者久年不治外貌醜惡瘙痒不堪或流出黃水排濃膿血污皮堆積乾朋枯皮或濕爛潰瘍如魚鱗死皮脫落則出於陰處作綉毬風若出於毛所則作禿瘡羊鬚風白屑鱗積毛根斷絕遂致鬚髮脫落如斯病症皆屬難治之症世若有此等患者速用此藥宜以絕久年之患不論近起久年輕者一二瓶重者不過五六瓶能斷根又皮膚肌濕疹擁燦潰瘍打腫撲疼火燒凍傷毒蟲咬刺白斑斷斑雀斑面皰赤風疙瘩等症皆立靈効

主治効能

皮膚病一切濕癬 乾疥癬痒瘡 蛇皮魚鱗 瘙疹 濕癢 牛皮癬 羊鬚癬 赤風疙瘩 紫白癜風 綉毬風 水泡濕瘡 膿疱 潰爛黃水疙瘩 堆積痂皮 打撲腫疼 毒蟲咬 火燒凍傷 脚氣足爛 雀斑白斑 雀斑腦面 汗斑 鼻頭紅皰 痔症 一切肌膚病 生疥 幼兒頭部顏面 胎毒疙瘩 白屑痂皮 流膿瘡 永撲痒痧癧 皆治神効 能斷病根

定價三角 大瓶五角買打有扣

大小洋爐子

大減價發售

老舖 藤田洋行 奉天城裡東華門外 電話日三二四番

恭頌磐石縣警察官之德政

（榫句）

磐石縣黑石鎮警察四區分所長王君有容自接事以來正值街被賊破剿守維艱之際幸賴 周監督軍范所長注意治安派王玉堂衣永華賈巡長等勸理一切首除內顧之憂又得蕭巡官黃巡長等力爲輔助一致剿捕股匪搜緝餘孽不分晝夜冒風前往奮不顧身前率六警激戰胡匪四五十名彈射咽喉仍未退步賊走方歸雖未奏凱果敢亦萬分可愛今番在四道荒溝弋獲首匪天下勝青山西來等三名起出大槍十一桿自來得槍兩桿灰軍衣帽三套籽彈二百餘粒毫末搜翻錢物勒索良民似此分所長眞有警察資格也而賴以獲安賊等聞風喪膽比及送賊進縣凡賊家商家食用等物分所長卽付賣價從此兵勝賊敗農工商賈悉皆營生者我分所長王君等之所賜也容諸報端咨表謝悃

黑石鎮商會謹啓

營業課目

各種香皂、洗臉子、牙粉、頭油、搽臉油、香水粉、提包、錢包、皮帶、洋帳、鉛筆、信封、信紙、票紙、皮球、台布、手巾、牙刷子、皂盒、玩具、鐵鎖、燒磁匙子、大小洗臉盆、燒磁鍋、玻璃杯、陶器茶杯、烟咀、釦子、洋傘、小刀子、涼蓆子、以外多樣子

○特記列左各樣價低減賣出 衛生衣 襪子 頭帽 手套 頭套子 圍脖 毛毯子

雜貨大發莊 扇利洋行 奉天小西門裡大街 日電話二百二十五號

中日編譯社廣告

本社應社會之要求辦理中日兩國文字編譯事務營業要目如下

一繙譯中日兩國官私文件 此外一切普通文字均可代辦

一繙譯製作中日商業廣告

希望者請至小西邊門外六號樓房本社接洽可也

往北車 往南車 朝鮮線（日本時刻） 往北車

關係國家之風教

夫花柳之患乃世界一大害也。當原發現時於歐洲。按西歷一千四百九十四年起。漸漸散佈於全球。以致東西兩洋各强國皆受過這種害絕大之影響。今日不獨醫師衛生家宜研究之。而人人所以注意之問題。近來有比國首府名普瑠賽爾。所開之萬國花柳病豫防會議。曾有各文明國醫師家。宗教家。教育家。法律家等。代表者莅會。爲種種之議定其後復開第二次會議。而定每四年必開一會。各國皆設有支部。日本亦舉有代表參與之。擬定花柳病豫防法若干條。爲豫防計。蓋花柳病一物其關係於國家之風教。及生産力者甚大。不可不注意而研究之也。日本國染花柳病正盛時在明治三十八年。有防疫課長野田。調查男女之總數有六十萬人。婦女多有不受孕的又有生産死胎的生下小兒有雙目失明的皆是花柳之遺害。近來有外國人調查咱中國的花柳病正在當盛之時。男女每百人之中亦有三十人。又調查治花柳之醫家遵古那些腐敗方子寔不完善所用之藥。無非輕粉、紅粉、水銀、蝎子、呉公、等類。其性非常劇烈。雖然以毒敵毒之法。大槪分劑過猛用法不良。病愈之後多生種種藥毒之患。輕者髮齒脫落。重者骨節疼痛。甚者傳染妻子斷絕後嗣。遺害三世。以足見其毒酷大而遠矣。寔在國家一大關係也。大槪國家之弱盡在國民之資格。勸同胞即係國民一份立公社會之中。若稍有一點熱心愛國。相這花柳梅毒之害。本是滅人亡國之長技。及生産力者甚大。乃當人人注意之問題。各各緊要豫防者也。本醫對於花柳一科。專門研究參考多年。臨症頗有特別把握。確實經驗。無論如何難治之梅毒、疳瘡、魚口、淋症、等。經醫無效者速到本社治療。善用新法除根。保險永遠不犯。凡貧民人等一槪分文不取。本醫提昌花柳非是金錢目的。乃爲救民强國之起見。

紅十字會特別會員
奉天花柳醫社主任 何子範 謹啓

奉天鼓樓南慶豐胡同花柳醫社廣告

退股聲明

啓者容方生意創設之始原定資本二千七百圓作爲二十七股周松貴鄧奇瀅代表各股東共佔二十一股今各股東志圖別業自願將所佔容方股份兌與李杏園承受經交易淸楚以後容方生意盈虧及轇轕等情以退股人無涉特此聲明

退股人 鄧奇瀅 周松貴啓

華安醫院廣告

本院開幕將近一載備承各界歡迎曷勝榮幸之至茲爲便利來診者起見特甲外洋添購各種新藥舉凡內外花柳等科以及戒斷煙癮各症無不以最新之專門醫術施治近又設備養病室僱用看護婦以資襄助倘係無力就醫者本院則免收醫藥等費恐未周知特此廣告

奉天鼓樓南羊尾胡同 華安醫院啓 電話一〇〇號

大銀號

吸三炮台香煙

上等交易 須用上等 香煙敬客

三炮台香煙可向寰球各處上等售煙家購取小包十支或二十支錫罐五十支出售

三炮台香煙係英美煙公司所自製而自行發售者也